京城日報
五月二十四日（金）
夕刊

京城名菓 リンゴ羊羹
福田屋菓子舖
京城黄金町五 京師前
電 本 四四八六番

## スペインも昇格

【上海廿四日發電通】北平來電によれば駐支スペイン公使館も近く大使館に昇格に決定し、現スネロス公使は六月上旬南京に赴き外交部當局と協議の上正式決定をみる筈である、

# 蘭花かほる總督室で墨痕鮮やかに調印
## シャンパンの盃高く握手は固し
## 晴れの孫大臣と宇垣總督

# 日滿經濟提携に新紀元
## けふ歷史的調印終る

施政以來朝鮮で最初の國際協定たる日滿關稅協定細則すなはち

**圖們國境を通過する列車直通運轉及稅關手續簡捷に關する協定に基く細則**

の調印は、廿四日午前十一時から總督府で行はれた、この日、滿洲國政府晴れの代表は新任早々の孫其昌財政部大臣で隨員は關稅科長永井哲夫、銀行科長松崎健吉、秘書科長高宗霖、外間外交部事務官、秘書官王慈五、滿洲國日本大使館書記官花輪義敬、同關有田利一郎、同付廣富氏等であつて本府側は宇垣總督をはじめとし今井田總監、林財務局長、田中外事、鹽山稅務、西岡理財、鹽田文書各課長、志賀技師、矢野秘書官等、まづ

**滿洲國側は** 本府差廻しの自動車で朝十時四十分到着、總督應接室で休憩、定刻鹽田文書課長の案內で調印室たる總督室へ、同時に本府側列席者も入室し宇垣總督と孫財政部大臣との間に簡單な挨拶があつて、一同着席した、調印テーブルは中央南側の大テーブルで、傍らの小卓子には見事な蘭花がふくいくたる淸香を放ち、また細則正文を綴つた紅白のリボンは一きは目立つて、莊重な雰圍氣のうちに和やかな

**一抹の情景** をそへてゐる、席は南側（總督側）に宇垣總督その正面に孫財政部大臣が各々着席、鹽田文書課長から日滿兩文の條文四通（日文二、滿文二）を持參し十一時十五分双方同時に墨痕鮮かにこの記念すべき筆をおろした、そして總督は日文二通に、孫財政相は滿文二通に署名ををはり、次に交換して署名したのち握手、こゝにすべてを終つて、總督から

これで目出度く調印もすみましたが、法は運用の如何にあるのだから、當方においては下僚によく注意して萬全を期します、申すまでもありませんが何うか貴政府においても十分御留意あり、今後益々共榮の實をあげたいと思ひます

と述べ、これに對し孫財政相は

御見の通りで法の運用には十分留意いたします。この上は更に御提携援助を賜りますやう國交の親密を加へ共榮の實をあげたいと存じます

と挨拶をかはし、景氣よくシャンパンをぬいて同五十分終了

**記念撮影を** なして正午すぎにこにこしながら一同辭去した、同六時總督招待龍山官邸の晚餐會に臨んだ（寫眞は調印の刹那）

## 兩國の親善に慶賀の至り
### 調印に際し宇垣總督談

大正十五年上三峰開山屯間の鐵道架設に伴ひ輸出入貨物の國境に於ける日支通關事務は、其の何れかの一方に於て共同に行ふことに當時兩國間の交渉があつたが、決定を見るに至らなかつた爲、自國側に於て各別に關稅事務を執行し來つた、然るに昭和八年京圖線が全通し圖們橋を介して

**北鮮** 鐵道と連絡し次で昭和九年朝鮮線の廣軌改修に因り上三峰圖們間の鐵道連絡開通を見るに及び、北鮮に於ける交通貿易經濟の變遷に伴ひ生ずべき將來の情勢變化、殊に日滿兩國特殊の關係に鑑み國際貿易の振興を圖る爲兩國間に根本的協定を爲すの必要を認め、昭和八年以來日滿兩國當局間に於て兩國稅關共同檢査の方法に關し、折角研究を重ね來つた處其後北鮮に於ける國有鐵道を南滿洲鐵道株式會社に委託經營せしむることゝなつた爲、其の

**終端** 港である淸津、雄基及羅津に於ても滿洲國稅關官吏を派出せしめて本邦稅關官吏と共同に檢査及關稅の收受を行はしむるの必要を認むるに至つたので、之等を一括して解決することゝし、爾來關係當局間に於て愼重研究協議を重ね來つた結果、今回日滿兩國政府間に圓滿に意見合致し、去る五月二十二日新京に於て圖們江國境を通過する列車直通運轉及稅關手續簡捷に關する協定の

**調印** を見たのであるが、別に上三峰及圖們兩驛並淸津、羅津及雄基の三終端港に於ける必要なる兩國稅關手續の細則を協定する必要を生じ總督府及滿洲國財政部兩國當局間に打合を遂げ、本日京城に於て滿洲國財政部大臣と本官との間に滯りなく之が調印を了するに至つたことは兩國の親善及經濟交通の發展上眞に慶賀に堪へない所である、本細則は專ら北鮮の國境驛及終端港に於ける

**日滿** 兩國稅關官吏の共同檢査に關する執務細則であつて兩國各別に輸出入手續を行ふことに依つて生ずべき二重の手數と費用とを省き將來の一般交通の便宜並貿易振興に資する所蓋し甚大なるものあるべきを信じて疑はない、茲に本細則の調印を了したる機會に簡單に從來の經過を述べ併せて所感を發表する次第である

## 夢想だもしなかつた朝鮮の飛躍ぶり
### けさ入城した孫財政相語る

內鮮滿經濟提携にエポツクを劃する圖們經由鮮滿直通協定細目協定調印のため、新任早々の滿洲國財政部大臣孫其昌氏は安東迄出迎へた鹽山本府稅務課長の案內で廿四日午前二時五十五分『ひかり』で入城、永井關稅科長、松崎銀行科長、王秘書、曹、有田兩氏と共に色部鐵道理事その他官民の出迎へを受けて朝鮮ホテルに投宿、午前九時朝鮮神宮に參拜後、宇垣總督、今井田總監を正式訪問、十一時本府に向ひ宇垣總督との間に取行はれる歷史的調印に臨んだ孫財政部大臣は車中語る

〇〇〇〇〇〇〇 廿年前東京高等師範に留學のため訪日途上、朝鮮を經由したことがあるが、最近の朝鮮の飛躍ぶりは當時夢想だもしなかつたところで全く驚嘆してゐる、今回內閣の更迭で廿一日龍江省々長であつた自分は急遽飛行機で新京に向ひ、特任式に列し、直ちに朝鮮に來たので、この間の感想等も全くあわたゞしいものがある、自分は建國當時の財政部次長として熙治前財政部大臣に仕へたため、財政方面に對する根本方針は、前大臣同樣之政策を踏襲してゆきたい

〇〇〇〇〇〇〇 **今度の日滿** 關稅協定其他の細目でもやはり前任大臣が決定したもので、自分は手續完了の任を帶びて來たものである、要點は日滿兩國の利便と經濟發達を目標としたもので今日圓滿にこの歷史的調印を終へることは欣快至極である

〇〇〇〇〇〇〇 **最近滿洲國** 財政は銀政策のため銀縱に瀕するやの言を聞くが、決してさうでない、中央銀行は銀本位制で進んでゐるが、一般人民の生活上將又經濟上に何らの影響も受けないと斷言する

なほ同相一行は新任匆々で事務繁多のため北鮮の視察はなさず、廿六日午後三時半發『のぞみ』で一路歸任の筈である

# 日滿協定に基く細則
## 圖們江國境を通過する列車直通運轉及稅關手續簡捷

圖們江國境を通過する列車直通運轉及稅關手續簡捷に關する協定に基く細則左の如し

### 第一章 總則

第一條 圖們江國境を通過する列車直通運轉及稅關手續簡捷に關する協定（以下單に協定と稱す）第二條の稅關の構內とは雄基、羅津及淸津における日本國稅關構內並に之に近接したる場所にして日本國稅關長に於て滿洲國稅關長に協議の上共同檢査場域として指定したるものを謂ふ、協定第三條の貨物檢査場とは圖們停車場及上三峰停車場構內の全部を謂ふ

第二條 相手國內に派遣せられたる一方國の稅關官吏は貨物の輸出入に關する本國の法令に遵ひ第一條に定めたる地域內及協定第三條第二項に規定する車中に於て協定及本細則の定むる所に依り共同職務を行ふべきものとす

第三條 協定第二條乃至第五條に規定せる一方國稅關官吏の相手國內における檢査は第一條に定めたる地域內及協定第三條第二項に規定する車中において左の各號に該當する場合に限り之を行ふことを得るものとす

一、輸出又は輸入の意思表示せられたる時

二、犯則嫌疑に因る調査の必要ある時

第四條 日滿兩國稅關官吏は鐵道に由り輸送せらるゝ旅客携帶品に付必要と認むる時檢査準備のため各相手國における圖們停車場又は上三峰停車場の直前停車場より乘込むことを得

### 第二章 保稅運送

第五條 協定第三條に規定する貨物、小包物、託送手荷物及旅客附隨小包物の圖們停車場又は上三峰停車場と雄基、羅津又は淸津との間における運送は保稅運送とす

第六條 保稅運送の申告に當りては、申告人をして日本國稅關官吏に運送目錄を五通提出せしむることゝす前項の運送目錄は保稅運送申告書に兼用せしむる事を得、日本國稅關官吏は保稅運送の申告を受理したる時は滿洲國稅關官吏に協議の上その處理をなすものとす

第七條 保稅運送を免許したる時は、日滿兩國稅關官吏立會の上貨車に封印を施し發車を認む但し第十五條の規定により保稅運送貨物と然らざる貨物とを混載せしめたるときは、貨車の封印を省略する事を得

第八條 前條の貨車運送先に到着したる時は、日滿兩國稅關官吏共同してその封印を點檢し、異狀なき時は貨物の貨車卸又は貨車の通過を認む

前條但書の貨車運送先に到着したる時は日滿兩國稅關官吏共同して貨物を點檢し異狀なき時亦前項に同じ

第九條 保稅運送貨物につき第一條に定めたる地域外において事故ありたる時は、事故發生地所在國の稅關官吏において必要なる措置を講じ、その顛末を相手國稅關官吏に通報するものとす前項の貨物と雖も總て第一條に定めたる地域に於いて輸出入の手續をなすものとす

第十條 關稅未納の保稅運送貨物紛失若くは滅失したる時又は免許の日より十五日以內に運送先に到着せざる時は、運送申告人をしてその關稅を納付せしむるものとす、但し災害に因り滅失し又は稅關の認許を得て滅却したる時は此の限りに在らず

### 第三章 貨物取締

第十一條 輸出入貨物又は積戾貨物若くは保稅運送貨物は、免許を得たる後に非ればこれを貨車に積載せしめざるものとす

第十二條 輸出入貨物又は保稅運送貨物の第一條に定めたる地域內に於ける藏置場所は相手國稅關官吏に協議の上貨物所在國の稅關之を指定す

第十三條 輸出入貨物又は保稅運送貨物を前條の藏置場所に搬入し又は前條の場所より之を搬出せんとするときは日滿兩國稅關官吏に屆出でしむるものとす

第十四條 輸出入貨物又は保稅運送貨物の貨車積卸をなさんとするときは、其の旨日滿兩國稅關官吏に屆出でしむるものとす

第十五條 保稅運送貨物と然らざる貨物は特に許可したる場合の外同一貨車に混載せしめざるものとす

### 第四章 犯則處理

第十六條 協定第四條及第五條の規定は貨物の輸出入に關し左の各號の場合を包含するものとす

一、一箇の行爲が日滿兩國の法令に違反したると認めらるゝ場合は日滿兩國稅關官吏各別にこれが處理をなす事

二、一方國法令のみに違反したりと認めらるゝ場合（相手國稅關の手續を正當に終了せる場合を含む）は右一方國稅關官吏においてのみこれが處理をなすこと

三、同一貨物に付き日滿兩國稅關官吏の處理競合する時は、輸出國稅關官吏の處理優先する事

四、前號の場合輸入國稅關官吏において犯則事件の處理上當該貨物を必要とする時は、その處理終るを俟つてこれを輸出國稅關官吏に引渡す事

第十七條 相手國の法令のみに違反したりと認めらるゝ事件を一方國稅關官吏において發見したる時は直ちにこれを相手國稅關官吏に移管すべきものとす

第十八條 一方國稅關官吏貨物の輸出入に關する本國の法令違反嫌疑事件を發見したるときは、直ちにこれを相手國稅關官吏に通報するものとす犯則事件に付き處理を了したるとき亦同じ

### 第五章 事務連絡

第十九條 第十二條に規定する貨物藏置場所の鎖鑰は當該場所所在國の稅關官吏之を保管するものとす

第二十條 鎖鑰を保管し居らざる稅關官吏において貨物藏置場所の開扉を必要とする時は鎖鑰を保管し居る稅關官吏は直ちに其の要求に應ずべきものとす

第二十一條 一方國稅關官吏において貨物を收容せんとする時は相手國稅關官吏に協議すべし

前項の協議を受けたる相手國稅關官吏は必要に應じ當該貨物の關稅支拂の拒絕ありたる貨物にして本國に送致するの措置を講じ又は收容につき異議なき旨を一方國稅關官吏に回答すべきものとす

第二十二條 協定第四條の規定により貨物を本國に送致せんとする時は豫め其の旨相手國稅關官吏に通報すべきものとす

第二十三條 協定第四條の規定により一方國稅關官吏において本國に送致せんとする貨物については運送人をして相手國稅關官吏に輸出者は積戾の手續をなさしむるものとす

第二十四條 上三峰停車場、雄基、羅津又は淸津に於ける貨物の通關をなす爲日本國稅關長に對し稅關貨物取扱人免許の申請ありたる時及圖們停車場に於ける貨物の通關をなす爲滿洲國稅關長に對し稅關貨物取扱人免許の申請ありたるときは各相手國稅關長の意見を徵しこれを處理すべきものとす犯則その他の事由に因る稅關貨物取扱人の營業停止若くは免許取消につき亦同じ

第二十五條 一方國稅關長相手國稅關長の認可取扱人の營業停止又は免許取消につき希望したるときは、その意向を尊重すべきものとす

第二十六條 一方國稅關官吏は相手國內における犯則嫌疑事件の調査を相互に委囑することを得

第二十七條 日滿兩國稅關官吏はその職務執行に便する爲め左の各號に該當する事項を相互に通報すべきものとす

一、輸出入貨物の檢査鑑定上參考となるべき事項

二、輸出入禁制品に關する事項

三、新に公布せられたる關稅法令

四、其他必要なる事項

### 第六章 雜則

第二十八條 協定第二條及び第三條の規定により相手國內に派遣せられたる稅關官吏の休日及執務時間は相手國の規定によるものとす

第二十九條 臨時開廳及定時間外の仕役については日滿兩國稅關官吏協議の上各別にこれを處理す

第三十條 協定第二條又は第三條の規定により相手國內に派遣せられたる稅關官吏の職務の執行中には右派遣國稅關官吏所屬國の關稅法令に基く諸手數料の收受をも包含するものとす

第三十一條 滿洲國稅關官吏は輸出入貨物に付き申告者の希望に依り第一條に定めたる地域內において滿洲國印紙の貼付を爲さしむる事を得

第三十二條 朝鮮總督府は滿洲國における朝鮮銀行（又はその代託者）を滿洲國々庫金取扱銀行として委囑する事を承認す

上三峰、雄基、羅津及淸津における滿洲國輸入金の收受は日本國幣を以てなすものとす

第三十三條 第一條に定めたる地域內における共同檢査に關する施設に付いては總て日滿兩國稅關長の協議に基き措置するものとす

第三十四條 本細則は調印の日より效力を生ず

第三十五條 本細則は日本文及漢文を以て各二通を作成す、日本文本文と漢文本文との間に解釋を異にするときは日本文本文に據るものとす

右證據として下名は茲に本細則に各署名調印せり

昭和十年五月二十四日卽ち康德二年五月二十四日京城に於て之を作成す

朝鮮總督 宇垣一成

滿洲國財政部大臣 孫其昌

## 開始は七月はじめ
### 永井科長語る

本協定中の眼目たる北鮮三港の稅關事務開始時期等に就て永井關稅科長は左の如く語つた

上三峰、淸津、雄基の稅關事務開始は六月末乃至七月初めからの豫定で、着々諸般の設備等を急いでゐる、一方羅津は雄基羅津間鐵道の開通、羅津港の一部營業開始と密接な關係があるため、年末頃に事務開始となる見込みである、羅津港に對する北滿物資の流れは一兩年はほゞ現在同樣の狀態でその後グツと進展するものと豫想してゐる

## 朝鮮の史實探り
### 國際問題は東京へ忘れた
### 伊大使釜山で語る

【釜山電話】駐日伊國大使ジアキント・アウリチ氏は朝鮮三千年の古い史實を探るため、國際文化協會の依囑にて東洋史實講演のため英國に赴く美術學校教授矢代幸雄氏とともに、廿四日朝釜山に上陸[illegible]、鐵道ホテルに休憩したが、伊太利の文豪ダヌンチオに生き寫しの大使はハツキリした日本語で

一昨年日本へ赴任して以來東洋文化の魅力に富む奈良、京都へ度々旅行し殊に佛教史實の神秘と奧義とは研究すればするほど無限の宜しさをもつてゐるので、今度日本佛教と密接な關係にある朝鮮の古い史實を探るためにやつて來たのです、慶州、京城を巡り約一週間の豫定で心行くばかり視て歩きたい

と最近の伊太利國の政情、エチオピア問題、滿洲國承認問題などの政治外交問題は一切東京の大使館へ置いて來てしまつたのでスツカリ忘れた

とかいぎやくを飛ばしながら出發した（寫眞はアウリチ大使）

## 奏任調査官詮衡終る
### けふ閣議に報告

【東京電話】政府は內閣調査局奏任調査官の詮衡を終つたので二十四日閣議に於て吉田調査局長官より左の如く報告した

資源局事務官兼拓務事務官 內田源兵衞
農林事務官（農務局勤務） 和田博雄
遞信事務官（無線課長）（兼遞信書記官） 奧村喜和男
臨時東北振興調査局書記官 桑原幹根
陸軍步兵大佐 鈴木貞一
海軍大佐 阿部嘉輔
元統計局書記官 平木弘
大藏事務官 松隈秀雄
商工事務官 橋井眞

なほ殘り一名は內務省より簡拔する方針で目下詮衡中である

## 獨逸大使
### けふ平壤へ

金剛山から元山、德源等北鮮觀察中であつた駐日ドイツ大使デイルクセン博士は廿四日午後二時十五分入城、同三時半發列車で、宇垣總督その他官民多數の見送りを受けて平壤に向つた廿七日午前三時五分京城通過滿洲に向ひ廿八日夜釜山發歸東の筈である

## 人

◇吉田鐵道局長 廿四日平壤より歸任

◇本田建義氏 京城府會議員當選挨拶のため本社來訪

◇齋藤北鮮國道管理局長 入城中廿三日歸任

## 天地玄黃

ドイツ大使に次いでイタリー大使來鮮、朝鮮の重要性が漸く外國使臣の間にも認められてきたわけか

◇

フランスで選擧に共產黨が勝つと、週に金が流出しはじめる

金の方が人間よりも足が早い

◇

支那の小學校長連、上海の日本小學校を參觀、忠君愛國は敎へてゐても[illegible]は敎へてゐなかつた

◇

通郵に次いで滿支の間に電話開通、となり隣同士が漸く口をきくやうになつた

## 親鸞聖人（222）
吉川英治 作
山村耕花 畫

### 女人篇
#### 手長猿（三）

仰ぐと、高い所に、ぽちとたつた一つの燈が見える。

宙は、無數の星だつたが、人間の手に點された光といへばそれ一點しか見あたらない。右を見ても山、左を振返つても山、たゞ眞つ黑な闇の峰風だつた。

「こよひのうちに、會へればよいが――」

範有はやつとそこの谷間を出てから心を希望へ結びなほした。なつかしい兄はもうこゝから程近い飯室谷の一禪院にゐる。骨肉のみが感じるひしとしたものが思慕の胸を惱んでくる。

「はやくお目にかゝりたい」

足は自らつかれを忘れてゐた。

彼の心は眞向きだつた。一心であつた。一刻もはやく會はねばならない。會つてそして自分の誠意をもつて兄の心を打たなければならない。

兄は知つてゐるのか知らずにゐるのか、今、世上の兄に對する非難といふものは耳を掩ふてもなほ防ぐことが出來ない。兄範宴は今や由々しい問題の人となつてゐるのである。囂々として社會は兄を論難し排擊しつゝあるのだ。

兄の恩師であり又自分の師でもある青蓮院の僧正も、玉日姬の父である月輪の前關白も、夜の眠りすら安くばかりに、心を傷めてゐることを、よもや兄も知らぬわけではあるまいに。――又、その問題も問題である。あらうことかあるまいことか、貴族の姬君と、法俗の信業を措ふ一院の門跡とが戀をしたといふのだ、しかも、六波羅の探吏に、その證據すらつかまれてゐるといふ。

範有はじつとしてゐられなかつた。老ひたる師の體が每夜、針に[illegible]けてゆくやうに瘦せてゆくのを側目に見ても。

（かういふ問題を遺した儘、野心を捨てゝ、たゞ御山の奧へ、遁避されてゐる兄がわからぬ。御卑怯だ、いや、兄君の御爲にもならぬ。このまゝ抛つて措いたら、世論はなほ惡化するばかりではないか。玉日樣を愛するならば、玉日樣の立場も考へてみるがよい。師の君のお心うちは何んなか、[illegible]の父君の身になつてもみらるゝがよい。何うなりと、この際、善處のお考へをなさらぬ法はあるまい。その兄が救はれるならば、この自分などの一命はどうならうがかまはぬ。どういふ御相談でもうけて聞いて來よう）

から決心して、彼は、師の慈圓にも默つて山へさして登つて來たのである。山へ登るについても、世人の眼にふれてはと思ひ、遙か鞍馬口の方から暗つたひに山の諸にも遠くから來た雲水のやうに見せかけつゝやつと辿り着いたのだつた。

だが――範有は世上で論議してゐるやうな不德な兄とは信じてゐない。兄の本質は誰よりも自分が知つてゐる。兄は決して多情なんではない、溺れる人ではない、さういふ懦夫も脆さも多分にある人には違ひないが、一面に、剛毅と熱血を持つてゐることでは誰にも劣らない生れつきである。これと心をきめたことには斷じて退かない性格の人でもある。それは源家の血を多分にうけた母の子である兄の長所でもあり又自ら苦しむこの缺點でもあつて、それが兄をしていつも安穩な境遇から求めて苦難の巷へ追立てる何よりの素因である、彼は今も步みつゝ沁々考へてみるのだつた。

小兒良藥
樋屋奇應丸（ヒヤキオウガン）

靈効躍動する
小兒神藥 樋屋奇應丸

粒々金光の燦然たるが如く神秘的な靈効の躍動する本藥の御利用こそ御愛兒の健康を朝暮に念とせらるる尊い母性愛の全貌であります

救急、治病、保健を通して見た樋屋奇應丸の藥効こそ、ある時は馴れたる主治醫の如く又ある時は全能の神の託宣による方劑の如く隨時隨所に一分の隙もない藥効を、兒童の肉体細胞に働きかけ、かくして、死線をさまよふ子らに起死回生の活を入れ、病苦に憔悴する子らには大事を防いでその生命線を護り、虛弱に喘ぐ子らの体質を建直して將來の健康を約束するものであります

主効
カン、ムシ、ネツ、キゼツ、ヒキツケ、メマヒ、ホウソウ、ハシカ、夜泣、下痢、食傷、青便、吐乳、消化不良、其他小兒諸病

價
¥0.20 ¥0.30 ¥0.50 ¥1.00 ¥5.00 外ニ携帶用包 ¥1.00

無代進呈 新聞名記入御申込の方へ
育兒之友

大阪天滿橋
本家 樋屋合資會社
社長 十二世 坂上忠兵衞

10-B-3

# 半島の『おかひこ』さん 愈よ本格的統制

## 取締り規則近く本ぎまり やがて蠶業朝鮮への大飛躍

乙女の肌にピッタリついて最もふさはしいもの、それは絹だが、それを織なす半島産の生糸は年々四十三、五萬貫、その價額千七百萬圓に達してゐる、だが、これを統制する蠶業令ときたら

**十年前の** 古色蒼然たるもので、現代の如く機械力が旺盛になり大いに發達した朝鮮の蠶業機構を統制する上に、到るところギャップが生じ、當局では改正を計畫してゐたもの、繭や絲等の新事業におはれ、幾年か、法の不備を本府の方針を建前にして取締つたり

**統制した** たりしてきた、しかし今や全くこのやうなファッショ的やり方では始末がつかなくなつたので本府農林局では今回根本的に大英斷を加へ大改正を行ふことになり、古庄農政課長は右蠶業令を作成中のところ、いよ/\脱稿し再檢討のうへ近く審議室に廻附することゝなつた、これで初めて朝鮮の蠶業は

**本格的に** 統制され、躍進するわけだ

# 丁子屋の店員さん 海軍報國號献納

## 毎月給料の一部をためた上 記念日賣上金や配當金からも寄附

今度は京城の丁子屋の從業員一同から海軍へ報國機一臺の献納を計畫して、着々實現を急でゐるが、丁子屋の店員さんたちは申合はせて昨年の元日から毎月給料の幾分づゝを積み立てゝ來たが、これだけではなか/\早急には實現しないといふので、今度は丁子號献納期成會を組織していよ/\力こぶを入れて乘出した、今年は三十周年海軍記念日に當るので來る二十七日の同店賣上金總額の一割を加へさらに年々これを繰返し、また今期から株主配當金中からも三分を毎期とも寄附してもらひ店員の醵出金に加へ、これを來る昭和十四年五月二十七日の海軍記念日迄續けて、この年の記念日までに献納式を擧げることになつた

# 日本をあこがれる人 リーチ氏作陶展

## 廿五日から明菓で開く

バーナード・リーチ氏作陶展覽會が京城諸名士の發起で二十五日から二十七日迄本町二丁目明治製菓三階で開かれる

陶工バーナード・リーチ氏は英國の人、明治二十一年(一八八八年)香港に生れ、叔父夫妻の住む京都で四歳まで育ち、又香港に戻り、十歳の時英國へ歸つた、そして畫家として立つた、二十一歳の時小泉八雲の著書を讀み、遂に彼をして日本に來らしめた、日本に渡つてしばらくして或る日樂燒の實演を見た、其の輕快に陶器を燒出する技能乾山の弟子に入つた、其の後柳宗悅氏の我孫子の宅に簡單な窯を作つて茲で精進したが、惜しい事に或る夜火を發して一夜の中に跡方もなくしてしまつた、次に黒田清輝氏の邸内に窯を作り、燒物の外に、畫をやる、原稿をかく、かうして言葉や金錢に不自由の中を遂に十年間の成年期の成長と製法とを日本の地で過ごしたのである

氏は最も朝鮮を理解して居る一人であると云つた

「あの高麗青磁の色が自分の窯から出來て故國の家庭で用ひられたら、私は幸福を土産に持つて歸ることになる、この曇天の下に居るロンドンの人に青磁の器を使はせたい」と云つて青磁を作ることに精進した

**お話を聞く會** リーチ氏を圍んでお話を聞く會を二十四日午後七時半から京城ホテルで開く、會費五十錢

# 米國海軍演習中に 飛行機の慘事

## 衝突して六名即死 演習も一時中止し死體搜査

【ペンシルヴアニア號二十三日電通】アメリカ海軍大演習中二十一日ミッドウエー島近海で飛行機衝突の椿事あり乘員六名即死した、このため演習は遭難者の死體搜査のため一時中止した、目下判明せるものは機體のみで死體は未だ發見されない

## 水道協會支部

京城府尹を支部長とする水道協會朝鮮支部總會は二十九日から三日間倉津府で開催、會議出席のため伊達京城府尹は江頭水道、森野衛生兩課長を帶同で二十七日出發、會議終了後地方を視察して六月五日歸城の豫定

# 水道疑獄の被疑者 三人目の自殺

## 元横濱ドック取締役 生野鼎氏も櫻の木で縊死す

【横濱電話】横濱市山王町一ノ二五七四元横濱ドック會社取締役生野鼎氏(五五)は昨年秋横濱の神奈川縣水道疑獄事件に連坐し目下保釋中であつたが、二十三日午後十時家人の隙を窺ひ自宅裏庭の櫻の木に兵兒帶を吊して縊死を遂げた生野氏は事件に連坐して以來懊惱の結果精神的打擊を受け最近極度の神經衰弱に罹り遂に自殺を圖つたもので、横濱疑獄事件の三人目の自殺者である

# 妓生〝柳眉逆立つ〟

## 水原で賑かなストライキ

水原華城券番の妓生廿一名は一部の券番役員に不滿を持ち、去る廿一日から一齊に同盟罷業を行つてゐる、理由は同券番の建物が腐朽したので改築問題にからんでストライキとなつたもので、水原署では眞相を調査すると同時に、事件の概況を二十四日道保安課に通知した

**ピチ/\した夏の感觸** カラリ、一躍、きのふから全く夏へ飛び込んだらしい天氣加減、ものみな最高の動きを見せる夏、あすのスケヂユールにサインを送る女性たちの姿にピチ/\した氣配を見せる「ねえ北漢山に行きませうよ今度の日曜に」「OKキミはやつぱり素晴らしい事を思いつくわね」(米田勇氏撮す)

# 紺綬褒章 公益事業寄附者へ

【東京電話】畏き邊りでは公益のため私財を寄附した左記諸氏に對し二十四日紺綬褒章を賜ひ表彰された

平安北道博川郡西面 李鏡驥
右普通學校建設費として金一萬圓を寄附す依て紺綬褒章を賜ふ

全羅南道康津郡康津面 金忠植
右癩豫防協會に金一萬圓を寄附す依て紺綬褒章を賜ふ

# 富田林中學 燒く

## 損害十萬餘圓

【大阪電話】二十三日午後七時四十分大阪府立富田林中學校の一階南側第二舘、北側第四舘、東隣物理教室一棟其の他合計七棟二十教室を全燒、生徒控室を半燒して同九時五十分鎮火した、御眞影は幸ひ附近の富田林高女に奉遷して無事だつた、損害十萬五千圓、なほ消火に努めた者二十餘名負傷した、發火場所は火の氣のない所とて嚴重取調中

# 哀れ愛兒は死

## 打込んだ鎌の先きに カクレンボのわが子

二十三日午後三時ごろ京畿道抱川署では突然活動を開始し抱川郡抱川面白蟻里李義相及び家族數人を檢擧取調中である、去る二十日李氏の二男李麟燮君(こ)が附近の子供等とかくれんぼの遊びの時豆入れ袋の中に入つてゐたが草刈りから歸つて來た、父親李氏は何氣なしに鎌を右の袋に刺し込んだので中にゐた李君は腹を刺されてその場で即死した、李氏は、これを隱すべく李君の死體を暗葬したところ發覺したものである

# 舘山の海軍飛行機 料理屋に墜落す

## 女中は即死、乘員は二人重傷

【舘山電話】二十四日午前十時三十分千葉縣西岬村上空で飛行訓練中の舘山航空隊艦上機一機は機體に故障を生じ約五百米の上空から墜落したので舘山航空隊では直ちに非常サイレンを鳴らし自動車を現場に急派すると共に飛行機も同方面に飛ばし空と陸とで目下搜査した

【舘山電話】舘山航空隊艦上攻撃機は機體に故障を生じ千葉縣安房郡西岬村大字大賀、料理店「春の家」に墜落、機體は滅茶苦茶に大破、搭乘者三名中二名は重傷危篤、居合せた同家の女中佐藤とよ(二〇)は押潰されて即死した

# 發疹チフス一家を 路傍に追出す

## 東大門外に轉ぶ重症の三人 さらに一家四人發病も現る

最近京城府及び隣接郡部に發疹チフスが流行し道衛生課では憂慮になつて傳染防止に努めてゐるに、またも二十三日左の通り發生した

龍江面新孔德里一二八號の勞働者柳草男(三八)と家族の三名が二十三日發疹チフスと決定、直に順化院に收容、附近一帶を消毒した、また新堂里三七〇番地金哲源(二〇)は一週間前發疹チフスで死亡、さらに妻世女(二)と子供二名も傳染、葬代もなく治療に困つてゐたが、同患者は永い間家賃が滯つてゐたので家主は重患者三名を二十三日午前中追ひ出し、三名は行き暮れて東大門外の城壁で寢てゐた所を東大門署に救助され順化院に入院した右に就いて道衛生課では語る

發疹チフスは腸チフスと全然病源體が違ひ今の所豫防注射がないので病菌を媒介する虱を撲滅する外に防ぐ方法はない、患者についてゐた虱からワクチン液を採る方法も研究されてゐます

# 五人の目前で 飛込み怪死

## 夜の漢江に奇怪な話 三人の女と二人の男

廿三日午後八時頃、京城漢江人道橋下鳳山船の貸舟に、京城通義洞九一李乘植、玉京洞七五申仁燮、府外新堂里一〇七金鼓俊(何れも假名)の三名がそれ/\一人づゝ女を連れ乘り上流へ漕ぎ向つたが十一時頃その中の京城紅把洞廿三金鼓任=假名=の妾金順令(二〇)=假名=が突如水中へ飛び込んだとて助けを求めて來た、龍山署では直ちに係員出張、漢江神社附近の搜査を行ひ、廿四日午後零時半頃發見した、前記三名の女は何れも他人の妾で、男たちは酒に醉つて自分で飛び込んだといつてゐるが船頭の話では船中で口論をしたといふので背後に何か怨恨關係があるらしい、金順令の母親の申立にも不審な點があるので廿四日午後龍山署では關係者を召喚嚴重取調べ中

イプセンインク

映畫史上劃期的偉勳映畫、劇、文學の全き融合 パニョールの名作映畫化 黒鯨 突然〇〇日來る 獨占封切 團成社

## 自動車火事

二十四日午前七時ごろ京城觀水洞内鮮自動車部貨車内の運轉臺から發火したが直ちに消し止めた、損害は約二十圓、原因は附近の李汝三君(こ)がマッチ遊び中火の粉が運轉臺に移つたものである、同自動車部の火事は今度で四回にのぼるので鍾路署では警告を與へた

# 讀者優待旅行

別府溫泉にて——本紙一萬號記念讀者優待一等當籤者九州廻り旅行團特電——出發以來毎日好天氣にめぐまれ一同元氣に愉快な旅をつゞけてゐます

# 警察協會金融部の活動

## 事務員を採用

朝鮮警察協會では嘗に金融部を開設し全鮮各地の警察官に金融をなし好評を受け、現在九萬圓の資金を運轉して多忙を極めてゐるので同部では專任事務員を採用することゝなつた希望者は業務課長宛郵送されたい

# 三防の初夏へ 列車の割引

藥と鈴蘭の三防峽へ鐵道局では六月一日、二日兩日間京城、龍山、淸凉里各驛から三防驛迄往復三等三圓(小兒半額)の運賃割引を行ふなほ兩日の藥狩り列車は次の通り

往路(一)一日夜發客は京城發午後九時四十五分、三防峽着二日午前五時十分(二)日歸り客は京城發二日午前六時卅五分、三防着午前十一時廿五分

歸り 三防發二日午後五時十五分、京城着午後九時十五分

メガネ八中村 卸小賣

明水台

住宅地の王座は昌慶郷 第一第二分讓七萬坪申込自然に質約新築既に五十餘戶第三分讓地約八萬坪目下設計中 百聞一見不如往地に關心を持つ人士はぜひ一度御視察あれ 委細は京城郊外明水台土地經營事務所(龍山三三六番)へ照會の事

# 電車で轢死

二十三日夜十一時五分ごろ京城孝子洞停留場を發した京城行電車を朴在明(こ)が運轉して積善洞五十番地前に差し掛つた際住所不詳の年齡七十歳位の乞食爺さんが横側から飛び入りはね飛ばされ頭蓋骨を粉碎して即死した、鍾路署では朴を業務上過失致死事件として取調中

# 京城競馬

◇一回新呼 一八〇〇米四頭 1カンボタン(奧村)二分一秒五分 3 2ロツクリユウ(池平)二馬身半 3ニンキハタ(劍田)一馬身(單)二十六圓五十錢

◇二回古呼 二〇〇〇米五頭 1イチセイキ(梶谷)二分十八秒五分 3 2サソ(奧村)二馬身半 3コールボイ(劍田)二馬身(單)百三十六圓(複)1 三十五圓五十錢 2 三十三圓五十錢

## 福田畫伯來城

文展以來の帝展の常連として知られた洋畫家福田義之助畫伯は朝鮮の風物を見に來城、二十四日本社を訪れた

◇岡氏長男逝く 本府圖書課屬岡調松氏長男忠彥君(八)はかねて病氣療養中の處二十三日夜長逝した、告別式を二十四日午後五時孝子洞官舍十四號(電車終點)の自宅で執行

## あすの天氣 (25)

| 地名 | 天氣 |
| --- | --- |
| 京城 | 曇 晴時 |
| 仁川 | 南西の風 晴曇不定 |
| 釜山 | 南西の風 曇晴一時 |
| 木浦 | 南の風 曇 |
| 平壤 | 晴曇一時 |
| 城津 | 晴曇一時 |
| 大邱 | 東の風 晴後曇 |
| 元山 | 晴曇一時 |

昨日 最高 27.5 最低 11.0 京城正午 26.1 24日溫度

## 仁川潮時 (二十五日)

| | | 時刻 | 高 |
| --- | --- | --- | --- |
| 滿潮 | 午前 | 一〇、二〇 | 七、七 |
| 滿潮 | 午後 | 一〇、四五 | 六、八 |
| 干潮 | 午前 | 三、二〇 | 一、六 |
| 干潮 | 午後 | 三、五五 | 二、三 |

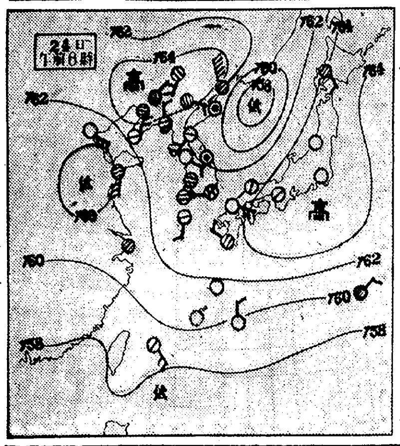

## 廿四日の概況

滿洲に弱い高氣壓があり青島の西に淺い低氣壓が發生して滿洲から山東省にかけては曇つてゐる、又雄基沖合には七五八粍の低氣壓があつて朝鮮では中江鎭雄基に曇り、城津、江陵に霧が發生してゐるが其の他は天氣良好である、オホック海の高氣壓は細長く南方に伸びて本州を掩ふて居り内地、九州、四國及東北地方の太平洋岸と北海道に曇つてゐる外は各地共好晴が續いてゐる、鮮内の氣溫は平年に比し高目を示してゐるが城津、江陵に一度低くなつてゐる

## あすの豫想

青島西方の低氣壓は東南東に進行する模樣なので明日南部及び中部は曇り氣味であるが北部は天氣良き方であらう


# 血液の淨化で腦病 中風・高血壓は治る

## 今津佛理博新發見・淨化劑の好成績

肩こり頭重・目まひ・神經衰弱・しびれ舌もつれ不隨・高血壓などは血が濁つて惡いから起るので有名な今津佛國理學博士は醫學博士と協力して淨化の良藥を發見し治療相談に應じて病原を詳細に研究!淨化劑を分讓して立派な治療成績を舉げ全國から訪ね來る多數の難治病者を良くしてゐる。悲觀せず早く大阪寶塚線三國本町霊北一四五今津研究所へ遠慮なく行くか書面にて依賴するに限る

**恢復の喜び** 佐賀市 川瀨義雄

小生(五十一歲男子)昨年冬二月頃、肩こり、頭重、耳鳴り、シビレ、動悸ある爲め大學病院にて診察を受け候處、血壓二百ミリにて腦溢血の危險ありとて血壓を下げる注射を一ヶ月間致し漸く百五十ミリ迄降り候も前記の症狀は一向解消致さず不思議に思ひ居候處十二月中旬突然腦溢血に犯され右半身不隨にて臥床中、友人の奬めに依り貴研究所の御世話に相成、血液淨化劑と病原治療劑との併用により一ヶ月後の今日にては言語頭腦も明瞭となり執筆及び五六町位の屋外散歩も可能、これ偏に先生方の厚き御心盡しと良藥の御蔭と日夜感謝致居候、後引續き服用致度候間一ヶ月分至急代金引金にて御送り被下度願上候



**株式名義書換停止公告**

昭和十年六月廿日臨時株主總會開催ニ付昭和十年六月一日ヨリ同年六月廿日迄株式名義書換ヲ停止致候ニ付此段及公告候也

昭和十年五月二十四日

京城府南大門通五丁目壹番地 朝鮮煙炭株式會社



中・西 トンテ 京城驛前 中西トンテ 電本局二八四八番 振替京城一二〇七六番



養生讀本 尿の病 無代進呈

腎臟 膀胱 尿道 淋疾

誠に古い經驗◎手輕に出來る 泌尿器病——家庭療法の公開

尿病に惱む方は先づ病氣の知識を知つて效能正しい信用された療法を選ぶ事である。此際あれこれ迷はず新聞名を書いてハガキで相談せられよ 病理療養書「回春の悦樂」無代進呈

本部 和歌山市公園南通(三二年版) 自療堂相談部 支部 大阪市天王寺區… 神戸市山本通… 自療堂



新發賣 ビクターラヂオ

JR―120型・最新式の 6球スーパーヘトロダイン

(各ビクター特約店に詳細なる說明書があります)

本器はRCAビクターの製品で、感度の鋭敏、音色の明瞭なるは勿論、遠距離電波の分離選擇の明快なる點、ラヂオの興味を百パーセントに味へる器械です。裝飾品として優美、構造の堅牢、價格の低廉なる、正にラヂオ受信器の白眉です!

定價 百五十圓



ノーシンは胃腸をこわさぬ頭痛藥



# 祝海軍記念日

元帥海軍大將侯爵 東郷平八郎閣下 御吹込

三笠艦保存記念式に於ける祝辭 海と空博覽會に於ける祝辭 (レコード番號二八三四六) 五月十日發賣

聯合艦隊解散式に於ける訓示 —新發賣— (レコード番號二八〇〇〇)

海軍記念日の歌 我等の海軍 (レコード番號二八三五〇) 内藤清五樂長指揮 帝國海軍軍樂隊 合唱 コロムビア合唱團

君ケ代行進曲 大海軍行進曲 橫須賀海兵團軍樂隊 (レコード番號二八三五一)

コロムビアレコード 製造發賣元 株式會社 日本蓄音器商會



**商業登記公告**

水原商事株式會社取締役金元俊之助同香山弘同寺澤猪三郎ハ昭和拾年五月五日各重任ス 右昭和拾年五月拾日登記 京城地方法院水原支廳

**法人登記公告**

匠仁金融組合(變更)組合長曹秉直ハ昭和拾年五月四日辭任ス 右昭和拾年五月拾六日登記 全州地方法院舒川出張所



おみやげ一等 池田の菓 完全なる衞生製 道により年中無休 池田の甘栗 京城驛前



賣買 債券 金融

第九回割引新債券 一通賣値 十圓九十錢

●初回くじ本年七月一日——二回目本年十二月一日 ●割増金三千圓二〇本 百圓二〇〇本 十圓一四七〇本

同番特別組合債券 (二通組ヨリ六通組マデ——御照會アレ)

| 回別 | 仲値 | 回別 | 仲値 |
| --- | --- | --- | --- |
| [illegible] | [illegible] | [illegible] | [illegible] |

右相場六月三日迄 ▲印來りくじ送料 ロ十二錢

日本勸業證券株式會社京城支店 本店・東京 京城府南大門通一丁目 日本勸業銀行構內 振替京城三九七 電話光化門九七三



洗はずに染る ナイス

京城臨時競馬 五月十八日(土)二十四日(金) 十九日(日)二十五日(土) 二十日(月)二十六日(日) 開催 京城東大門外 朝鮮競馬俱樂部



せきどめ 吸入藥カンピロン



五月二十六日 午後七時半 公會堂 待望の人氣歌手 松平晃獨唱會 淡谷のり子 和田肇 會費一圓均一 當日會場入口にて販賣



教育圖書出版 株式會社 以文堂 京城寬勳洞・振替京城一〇二七五番

## 海外茶話

### 離婚手當九億弗

米國にはオツカない御婦人連が寄つて集つた離婚手當改善同盟といふ恐るべき團體があり離婚法の改正目がけて猛運動を續けてゐるが最近同團體が發表した報告によれば米國の夫婦生活は次の通り寒心すべき狀態を示してゐる

一、合衆國婦人は一年平均九億三千五百萬弗（約卅二億七千二百萬圓）の離婚手當を受取つてゐる
一、過去十年間に百八十萬人の亭主が離婚手當を支拂はされた
一、合衆國では結婚の十七パーセントは離婚に終つて居り卅五パーセントは他の形式による別居に終つてゐる
一、合衆國に於ける結婚率は卅秒に一回の割合、離婚率は三分間に一回の割合だ
一、毎年十萬人餘の子供が彼等の兩親の離婚の結果何れかに身の振り方をつけるべく迫られる
一、一九二九年には二十萬二千四百六十八件の離婚判決が下つたが之が先づ最近での記錄である
一、妻の側が提起する離婚訴訟は七十三パーセントまで成功する
一、ニューヨーク市にある五つの刑務所には平均毎日百八十五人の男が離婚手當先納の廉で入つてゐる
一、毎年離婚訴訟の爲辯護士、裁判所その他に拂ふ謝禮、手數料の類は總額二十億弗に上る

これで尙足れりとせず離婚の手當增額を要求されるヤンキー男子たるもの又辛いかなである

## 實用的興味の一つ

# 皇漢醫藥の復興
## 藥草の効能用途
### 朝鮮の山にも色々あります

藥草の寶庫といはれる白頭山、濟州島はじめ朝鮮にも色々藥草が多い、藥草は秋が一番多いがそれでもオホバコ、フキの花莖を初め黃蓮、水ガシハ、ニガキ、ヨモギ、イカリ草、ギシギシ、カラスビシヤク、チガヤ等澤山ある之等の用途について申上げれば、先づ

オホバコ、フキ＝これ等は極く卑近なもので誰でも知つてゐるが、兩方とも鎭咳藥でオホバコなら葉は十グラム位、種子は七グラム位、これを水百グラムに煎じて用ひる。また黑燒にして飮むと喘息にきく、葉を少し火にあぶり柔かくなつたものをできものに貼るとよく膿を吸ひ出す フキのトウは充分花を開かぬ中にとつて用ひる。正月お屠蘇の中に花莖を細かにきざんで入れるもこの藥効があるからである

黃蓮＝山奥に行くと丁度今頃實がなつてゐる、木かげに生えてゐて葉はセリのやうである、根莖をとつて用ひる、にがいものであるが昔から健胃强壯劑として名高い五グラム位水に煎じ一日三回位用ひる

水ガシハ＝この頃になると沼に咲いてゐる、これも苦味を有する藥草で、やはり健胃劑である藥をとつて煎じるもので西洋でもよく用ひられてゐる

ニガキ＝今頃は若葉が出て居り六月頃に小さい花をつける、高さ一丈位になる、これは木部がにがいもので同樣に煎じて用ふ

ヨモギ＝昔から血を病めるものと云はれ、ある地方では虫下しによいと云はれてゐる、これは虫下しに用ふサントニンの原料になるものと全く同樣な成分、即ちシネオールといふ揮發油を含んでゐる、この揮發油は驅虫作用に効力あるものであるから、虫下しによいと傳へられてゐるのも一理あることである

イカリ草＝五月頃にあちこちの藪かげに咲く草で花は薄紫色である、昔から强壯强精藥として尊ばれてゐる、葉を煎じて用ひるもので、朝鮮でも三枝九葉草と云つて名高い

ギシギシ＝至るところの道ばたにあるスカンポの一種で、根をとりワサビ下しで下し、タムシなど皮膚病につけるとよくきく、黃色な汁を出すがそれを局所に塗るのである

カラスビシヤク＝五、六月頃、畑に行くと澤山ある、雜草の一種で畑の邪魔ものゝ一つとされてゐる、高さ八センチ位で綠色の蛇の舌のやうな花をつける、根は玉のやうな形をしてゐるがつはりの藥とされてゐる、近頃醫者もよく用ひる、用ひ方は根を充分に乾燥して碎き、五グラムの水で煎じて飮む、新しい根を用ひると咽喉がはれたりするから注意しなくてはならぬ、これは半夏と云つて藥店で賣つてゐる

チガヤ＝五月頃郊外や田舍の堤で眞白い花穗をつける、根が利尿劑として腎臟、脚氣などに煎じて使はれる（吉田達次氏談）

## ご飯の腐敗豫防
### 梅干や酢など入れてたく……

初夏になると、食物が腐敗しやすくなります、そこで若し御飯を保存しなければならぬ時には次のやうにすれば相當長時間保存出來ます之は陸軍糧秣廠に於いて南洋で試驗した結果です。即ち、米四合に對し梅干三個の割り合ひで炊きこんで置けば、二十五六時間は大丈夫です。又梅干を御飯の上にのせて置く丈けでも相當有効です、次に米四合に對し酢一勺の割合で炊いたものは八十時間も保存に堪へます。しかし之は腐敗後、酢の味と誤りやすい缺點があります。普通のは飯でも、炊いた釜の儘良ければ十八時間は保ちます

御飯櫃に移したり、その他□子をつけたものは腐敗が早いのです。御飯が腐るのは熱い御飯に冷たいお菜を入れた場合に多く、兩方共冷えてゐるか、或は熱い者同志入れるなら相當保存に堪へるものです

## 姙娠中の酒 最も不可

姙娠中の婦人が飮酒する事は最もよろしくありません。生れ出る子の健康上禁じなければなりません何故かと云ふとアルコール分は種細胞を侵し、低能兒や發育不完全な子が生れる原因となります。

飮酒する母親の生んだ子供二歲未滿で死亡するもの五五％禁酒の母親の子供の死亡は二三％であるのに徵しても酒の害が證明されます。而も飮酒者の子供には精神病者が多く、それが爲め不良少年となるものが多いのであります

## 銀鼠流線型
マイケル・スター昇進第一回主演 パ社 マー監督

『ボレロ』『絢爛たる殺人』に出演して認められたガートルード・マイケルのスター昇進第一回主演映畫、彼女は巴里の女優きつてのインテリで法律、音樂に堪能

◇米國の惡名高き女賊が、警察當局の手をくゞりながら歐洲の怪賊と鎬ぜり合ふといふパチンコもの、監督は『麥畑を荒す者』『女難アパート』のラルフ・マーフイ

◇卅一日、待望の『ベンガルの槍騎兵』と共に同時封切（寫眞中央マイケル）

## 自慢の料理品評會
### 色々變つた新型料理

エビの飛行機 人蔘の鯉など

京城割烹調理研究會の發會式と品評會は二十三日午後旭町京喜久で催されたが卅數點の出品はさすが一流の名人板場さん達の腕によりかけて叢作したものだけに季節もの時局もの名勝、古蹟をシンボルしたものナンセンスものなど新型變り形色々あつて人氣を博し後來賓六十名の座談會を催した

## 園藝知識
### 牡丹と芍藥 立枯病

×…この病氣の被害部分は暗褐色に變じ、枯渇して液を生じますその被害部分には初め灰白色の粉末が出來四五日經過しますと濃灰色に變るものです

×…防除法は、被害の部分だしき株は拔取り燒却します。そしてその跡地にはクロールピクリン又は二〇の石灰乳で耕土の消毒をすること。また一旦發病した株は拔取り二〇の石灰乳か三斗式石灰ボルドウ液に廿分間浸漬、陰干の上植込むこと、なほ開花が終れば必ず落花前にこれを切りとることを忘れないやうにして下さい

### 大弘里貯水池

—成歡驛下車、安城に向つて約十五丁進んだところに松林がある、この松林の中を細道傳ひに五六丁行けば前面に周圍一里半の大貯水池が見える、それが釣場だ、こゝは最近發見したところで京城から出掛けた釣師はまだ十人內外であらう、朝鮮人の釣師は二間內外の一本竿で尺に近い鮒を二十、三十と上げてゐる。こゝは撒餌を忘れてはいけない慾をいへば前日に撒いて、翌早朝から釣ることだ、京城から片道一圓三十二錢

## 綠旗聯盟で天台四教儀講義

綠旗聯盟では今月より佛敎研究會を起し、京城帝大助教授佛教學擔任佐藤泰舜氏を講師として聯盟本部初音町晨光閣にて每月二回『天台四教儀』の講義を隔講する事となつた。天台四教儀は佛教々學の最高峰たる天台學の精髓で古來佛教々理研究の入門とされたもの、佐藤助教授の明快なる近代的講義と相待つて現代人の佛教々理把握には第一と云ふべき所である

## 高麗朝時代銅器陶器大賣立會
廿四・五兩日下見・廿六日正午から競賣 ◇京城南山町二丁目 美術俱樂部で◇

## 紙上病院

### 眞夏の夢

【問】肺結核で療養無熱快復期中の三十歲の妻帶者です、三四ヶ月前に度々夢精や遺精あつて最近射出できません、療法をお知らせ下さい

答…瀨戶病院長 健康の恢復が不充分なるためらしい。もすこし元氣になれば完全に恢復しませう

### 頭痛、めまひ

【問】十七歲の少年、身體は概して丈夫です、昨年から非常に物覺えが惡くなり特に痛む時もありますが何時も頭痛がしてゐます、目まひが致します、病名及びその治療法を御教へ下さい

答…本田博士 多分神經衰弱症だと思はれます。療法としては日常の生活を規則正しくし精神の過勞を避け榮養不良なものは適切な滋養食餌を攝り、酒類、煙草コーヒー等は成るべく之れを避けねばなりません。其の他原因として考へられる疾病あれば無論之れが治療を計らねばなりません。強壯療法として燐及びカルシウム劑、亞砒酸劑、キニーネ劑、鐵劑として臭素劑、纈草劑、催眠劑等も必要ですが之等は醫師に就き服藥すべきものと思はれます

### 胃袋音樂

【問】十九歲の男夏神經痛を藥で治し、其の後二ヶ月位してから全身體に微熱が起り特に頭には熱多く時々何かで刺すやうな痛みがして御飯、水、何でも飮食するとゲップが出て胸先がつまつて來ます空腹の時腹に力を入れると左胸のすぐ下で水音のやうにピリ〳〵ブク〳〵と音がなります、藥も服んで見ましたが効無く體が衰弱して來ます良き療法がおしへて下さい

答…本田博士 或は胃擴張症ではないかと思はれます、胃擴張症としては全身の微熱はすこしをかしいですが多分微熱の感じがするといふことだらうと思はれます。本症の療法としては食物は軟くして消化容易なるものをとり食餌の回數を多くして一回の食量を少くするのがよろしいのです。なほ一定時間臥床することは良効なることがあります。輕症者は適度の屋外運動は必要なるも重症者にはよくありません。その他胃洗滌法として『サロール』『レゾルチン』等の如き醱酵防止劑や便祕に『カスカラ』『ラキサトール』『イサツエン』等用ひられますが然しこれ等は醫師に就き服藥する方危險なく効果多いことと思はれる

## 日本棋院 昇段大手合戰譜（4）

四段 小杉丁 先 二段 小泉重郎

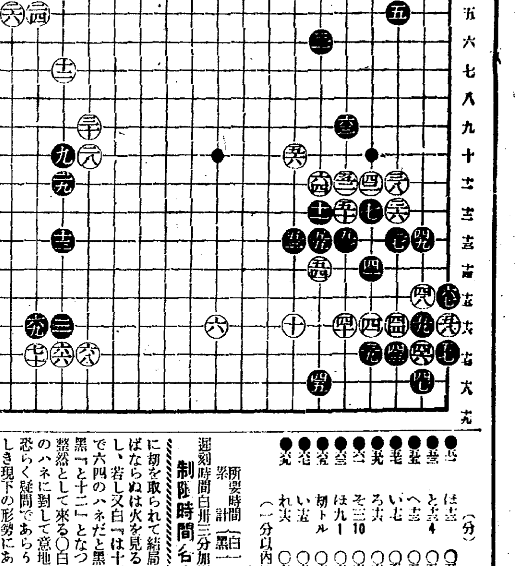


| 黑 | 着手 | 分 | 白 | 着手 | 分 |
|---|---|---|---|---|---|
| ●五一 | ほ十三 | | ○五二 | ほ十一 | |
| ●五三 | と十五 | 4 | ○五四 | へ十四 | |
| ●五五 | へ十三 | | ○五六 | と十 | |
| ●五七 | い十七 | | ○五八 | い十六 | 6 |
| ●五九 | ろ十六 | | ○六十 | れ三 | |
| ●六一 | そ三 | 10 | ○六二 | 切トル | |
| ●六三 | ほ九 | 1 | ○六四 | へ十一 | |
| ●六五 | 切トル | | ○六六 | た十七 | |
| ●六七 | い十五 | | ○六八 | よ十七 | 6 |
| ●六九 | れ十六 | | ○七十 | れ十七 | |

（一分以內は切捨）

所要時間 累計 白一時五七分 黑一・三二

遲刻時間白卅三分加算黑八分加算

制限時間各八時間

### 對局者の言葉

（白）五二で『に十三』に取つても黑五四とカケツがれて『ほ十四』に切るわけにも行きません

（黑）五三で五五にツグのは、白五六の後に『ち十二』とカブつて來られるのを恐れました

（白）五八と直ちに切に受けたのが、その時機でなかつたかも知れません

（白）六十を『つ四』のハネで利かしたいが、構はず黑六七と打拔かれ『つに』と左上隅を取つても未だ此隅には『た五』の斷點があつて味つきですから——

（白）六六は『た十四』にツケ、黑切トリの時『た十五』に突當てゐる方が面白かつたらしい

（黑）六七と打拔いては打易いかと思ひましたが——

### 戰の跡

●黑五一の切受けは、白四二に對して手拔きした時からの豫定の行動である○白五二で『に十三』と切ればその後黑五四とカケツがれ次ぎに白『は十四』と切つても黑が『と十二』となつて黑切トリ白五二の切を取られて結局五二にツガねばならぬは火を見るより明らかだし、若し又白『は十四』と切る手で六四のハネだと黑切トリ白五二黑『と十二』となつて黑の步調は整然として來る○白五八と黑五七のハネに對して意地づくの切爭は恐らく疑問であらう、白に切材乏しき現下の形勢にあつては、黑は多少の犠牲を忍んでも切を取切るところ、果せるかな白六十の退引ならぬ切立てだけ利いて、次ぎの六六に對しては一顧を與へず黑六七と打拔いてしまつたこの白六六に次いで六八、七十となる位のものならば、黑としては七以下の一團が追擊を蒙る憂ひがなくなり、却つて三六以下の白に對して攻擊を加へ得る形勢になつたのだから利害得失はとにかく、黑の打易い局面になつたのは否定出來ない

## 邦畫ニュース

◇池田監督の次回作 蒲田撮影所訣別映畫の撮影開始の手筈をとゝのへてゐる池田義信監督はこれに先立ちフランスの日本映畫愛好家フランシス・ロバン氏が題材を特別寄稿した『噂の女』を全新聲として發表することに決定した、同氏は貨物船バルノリーヌ號の無電技師で、日本に來航する毎に日本映畫を觀賞し研究に多大の興味を持ち、その結果池田監督宛に自分の愛讀書フエレンツ・モルナアルの小說より取材したこの一篇を日本映畫の條件の飜案アレンヂして屆けたもの

◇竹久千惠子アメリカへ PCL專屬スター竹久千惠子は映畫、演劇視察の爲め六月二日横濱出帆の龍田丸で渡米、直ちにホリウッドスタヂオに赴きそれより紐育のステーヂを見學、歸途フランス、ドイツに廻つて本年末歸朝する

## 洋畫ニュース

◇バリモア新作 RKOではメトロ社のライオネル・バリモアを借り受け同優主演で『歸つて來たピイター・グリム』を製作することになつた、これはデビツト・ベラスコの有名な舞台劇でアンナ・シヤーレイが共演する筈である

◇ジョーヂ・ラフトの新作 ウオルター・ワンガーのミユジカル・コメディ『毎晩八時に』にアリス・フエイ、フランシス・ラングフオード等が共演する

## ディス・クラブのレコードコンサート

京城デイスククラブでは廿五日午後七時から長谷川町Y・M・C・Aホールで第一回のグランド・レコードコンサートを開催（場內整理十錢）とプログラムは左の通り

第一部1管絃樂「フインガルの洞窟」ベルリンフイルハーモニツク管絃樂團2管絃樂「ペール・ギュント」伯林國立劇場管絃樂團3バス獨唱『昇れ紅い太陽』『貧しき巡禮の唄』シヤリアピン4交響曲『第八番□短調』倫敦交響管絃樂團、第二部1音樂の話2チエロ獨奏『奏鳴曲イ長調』チエロ本舘伸光、ピアノ後原敏子第三部1舞踊曲『春の祭典』フイラデルフイア管絃樂團2イ小曲イリリウエ、ロ森の泉、ハ、アルペンツエール3合唱交響曲『第九番第四樂章』フイラデルフイア管絃樂團

## 坂井旭水會 披露琵琶會
### 廿六日本三クラブで

筑前琵琶東京旭會の重鎭で教司法宗山坂井旭水師は今回府內櫻井町二丁目に移住教授所を開設したのでその披露演奏會を二十六日午後六時から本町三丁目本三クラブで京城旭會後援の下に開催する番組は左の通り

屋島（岡本旭鐘）北の庄（仲野旭容）大楠公（中村旭登）嚴の水馬（坂井旭水）建武中興記念の謌（京城旭會員一同大合奏）

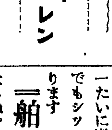


◇來月上旬蓋をあける東寶有樂座の陣容は、名寮の勸誘によつて敗訴松竹を去つた坂東簑助をはじめ坂東彌三郎、尾上菊二郎、江川宇禮雄、藤野秀子らの劇團に夏川靜江が參加

◇演し物はシユニツレル原作『盲目の兄弟』默阿彌原作、八住利雄改修『人間萬事金の世の中』

◇それに白井鐵造作のライト・オペラ『シユーベルトの戀』

◇これには本格的歌手を網羅してゐるが、オペラのからした長期上演は劃期的なことであり、樂壇の注目をあつめてゐる

◇とにかく小林一三といふ人は、おそろしい人である

## 日本人の香ひの趣味
### 香水の好みは個性的に

『我』が日本人は昔から、匂ひに對して特殊な趣味を持つてゐた事は、香道の發達となり、それは古武士の出陣に際しても兜に香を焚きこんだと云ふ傳說にも表されてゐる位で、匂ひに對し敏感であつた事をかく說明して居ります、それが香水にも日本獨有の奧床しき匂ひを持つたものがあり、香水用法とされて居ります、從つて朝の香水、夕の香水、それからスポーツ用、散步用など、各々特殊な匂ひのある香水が用ひられつつあります

『舶』來の香水でなければならぬやうに考へるのは偏見です、一たいに東洋的趣味の香水が現代でもシツクだとされて喜ばれて居ります最近香水の用ひ方として著しく個性的な好みとなり、御自分の體臭をよく自覺しこれをより良く發揮出來るやうに工夫するのが賢明な

## 讀者欄

▲誰かゞ京城で發行する文藝雜誌『ぜろ』の發行所をお敎へ下さい（文學少女）＝黃金町二丁目一七三横山良作方ぜろ社であります（係）▲普文講義法制學會發行全書五卷、成蹊雜誌一ヶ年分前納六法全書三冊讓り度し（大和町一丁目四五ノ二松本アル）▲大和町三丁目に散水の回數を多くして下さい（三丁目生）▲二十一日店にこられた御婦人の方で財布を落されまして其後掃除をし居りますと、あちらこちらにお金が殘つて居りましたから弊店に御預り致してあります（山岸天佑堂藥局）▲今月の十八、九日頃散步に御見えになつた八九歲の子供樣の帽子を御預りしてあります（本町五本五理髮館）

松の實キャラメル

渦巻形の ライオンかとり線香 全氣も渦巻く

いかにも早い！ 頭が痛くば ノーシンのみ給へ、キキメが早いんだ

疲勞快復 健康增進 自力治療器 健康ボール
温灸とマッサーヂが自分で出來るボール療法!!
▲新發明のボール療法▼ 激務家の疲勞恢復に、病弱者の健康長壽法に新發明の「ボール療法」は、温灸療法、指壓療法、マッサージ療法の特長を一器に集め隨時隨所で手輕に出來る近代生活にピッタリ適した新治療健器であります。
各百貨店藥店に有 說明書進呈 定價金壹圓五拾錢 送料內地十錢 海外四十五錢
◉健康ボールの偉効 爽快無比の溫いボールは寢ながらの使用で終日の疲勞を忘れ、肩の凝、腰腹の痛み、食ひ過ぎなどは見事に解消し、神經痛、子宮病、胃腸病、痔疾、不眠症などは數回の使用で目に見えて快復に向ふ、この健康ボールは安全確實な治病と健康增進の二重作用があります。
發賣元 日本通俗醫學社代理部 東京牛込津久戶町二〇 振替東京七〇七七八番 大阪西區立賣堀南通二 振替大阪五八一四三番

果然 虫下し マクニン で能率增進 錠劑 三〇 七五 一・三五 ゼリ 二〇 五〇 一・〇〇 二・〇〇 糖衣錠 十（大人一日量）

最高權威 テレビアン （放送協會認定の）受信機 ジヤーシー スピーカー トランス チヨーク 受話器 等 YEC TELEVIAN
テレビアン受信機（各種在庫豐富）
ラヂオ組込 電氣蓄音機
學校放送聽取用の大聲・明朗・快適の受信機數種あり 強力放聲裝置
ラヂオ受信機 ラヂオ組込 電氣蓄音機 強力放聲裝置
山中電機株式會社 本社工場 東京大森 京城出張所 京城府本町三丁目三〇番地 電話本局二八三二番
型錄進呈 ラヂオ 3球より7球 スーパー迄 電蓄兼用機 3球より7球迄 強力放聲裝置 新萬人用迄 以上各種

頭痛 疲勞 回復 はれやか へ感謝し切つた日が續き 各地藥店にあり

ホルモン療法時代來る
人體諸種ホルモンの根基 本邦創始唯一の植物ホルモン劑 ネオネオギー
肺患、肋膜に惱む人に 新療法出現！ 結核菌の被膜を溶解し菌を死滅させ、毒素の發生を防止減少せしむ
本藥物發賣後一年餘にして既に六千通の禮狀を算し等く體重の增加と精力の充實を報告す
群馬縣北甘樂郡 佐藤進 昨年初夏頃、過激な勞働と、心身の疲勞から、遂に床についてしまひ、肺結核と診斷され全く落膽しました。そして色々藥をあさつた擧句、古新聞で不圖ネオネオギーの廣告を發見、人を頼み買求めて服用を始めたのが、昨年の暮近くでした。服用後まづ食慾の增進と便通の整ふのに、驚き入り、それ以來貴藥を絕對に信じ、續服の結果は、何といふ喜び！熱も日々に下がり、喀痰が減じ、體重は一貫も增して、體に活力が溢れるやうです。今は手首を握つて見ても、はつきり回復した事が感じられます、もう二瓶至急お送り下さい。
全國藥店に有り 一月量 一圓五十錢

# 佛國立銀行の利上げは 明に金流出防止

## 三月以來の流出額四十億法 政府はフラン擁護に强硬措置

【パリ廿三日電通】本日發行のフランス國立銀行週報に依れば先週中の金流出は二億二千百萬フランに達するが、今週は更にこの二倍に達すべく本日公表された公定割引歩合引上げはこの金流出の結果たる金融梗塞を防止する目的と解され、三月以來の金流出總額は四十億フランに達すべくフランダン首相はフラン擁護のため必要なる手段を採るべく內閣の運命を賭してもこの目的のため全權能を要求することに決定した

### 効果は疑問か

【東京電話】フランス銀行は昨年來屢々金本位の危機を傳へられたに拘らず約一ヶ年間割引歩合を据置いたが、今回の利上げは全く最近の夥しき金流出防止のため誠に二十三日フランダン首相の獨裁權要求により市場激動に備へんがためと見られる、しかしながら今回の利上げにより果して幾何の効果ありや極めて疑問視されてゐる

## 佛國立銀行 公定割引引上 五厘引上を公表

【パリ廿三日電通】フランス國立銀行公定割引歩合は五厘引上げ三分と爲す旨二十三日公表された同行は昨年五月三十一日三分から二分五厘に引下げ今日に及んだものである

### 金流出阻止か 共合引上げは 一般の觀測

【パリ二十三日電通】フランス國立銀行の公定割引歩合引上げは金の流出を阻止する目的のものと解される

## 暹羅米輸入を 遂に解禁か 今秋條件附で

【東京電話】外務當局に於て日暹親善增進のため暹羅米輸入解禁問題の解決を急いで居つたが、從來內地米價暴追不安からその解禁を極力反對して來た農林省に於ても昨年の凶作に依る生産減の實情に鑑み、その態度を軟化し來たため兩省間の歩み寄り漸く成り目下輸入解禁の具體案につき折衝中である、而して兩省の意向は既に

一、內地米價に影響を及ぼさざること
一、北海道その他の契約業者に惡影響を及ぼさざること
一、來米穀年度に亘らざること

を條件として輸入額の割當て並びに輸入の時期を限定し輸入を許可することに內定して居り、右條件の範圍に於て今年八、九、十の三ケ月或ひは九、十の二ケ月に亘つて海盜、飴、織物用糊に限り約二十萬石の暹羅米の輸入を許可される模樣である

## 滿洲國舊幣回收 好成績で締切り 期限迄に大部分回收

【ハルビン二十三日發國通】滿洲國統制に殘された最後の舊散幣ハルビン大洋は限定回收期限の六月三十日に迫つたが、宣傳よく奧地にまで徹底的に好成績を擧げ今のところ昨年六月の如き回收期限の延長をなす事なく期限後は未回收紙幣は無効となる、尙中銀の未回收分百萬元、交通、中國兩銀行分八十萬元で右合計百八十萬元は回收率から見れば四パーセントに過ぎぬが、中には自然燒失或は匪賊所有等もありこれ等を除けば期限迄には大部分回收し得るものと當局は樂觀してゐる

## 同盟新運賃は 盟外船を制壓か 創始以來の新低運賃

六月以降の夏場運賃はリベートを全廢し噸當五十六圓（契約運賃）を標準として大幅に引下げられ釜山の如きは四十圓となり鮮航同盟會の創始以來の低運賃となつた、新運賃決定に對しては鮮航會は全く採算を度外視して居り船會社の赤字は免れない狀態で、それだけ同盟會の盟外船及び小型船に對する强硬なる態度が示され盟外船の進出餘地は全く狹少となつた結果小型船も南鮮一帶に止つて北鮮進出は殆んど不可能となるものと見られる

しかして新運賃は六月中のみならず夏場運賃全部に適用する筈で、結局夏場鮮米積取りは南鮮の一部を除き鮮航會の手に掌握されることとなるかも知れずさきには同盟會の存續期間を三ケ年延長されたのを見ても鮮航同盟會の强力なる結束振りが窺へる

### リベート復活問題

鮮航同盟會發表の六月以降の新運賃のリベートは全廢され大荷主も小荷主も同等の取扱ひを受けることになつたが、冬場の新運賃が正式に契約される場合はリベートは復活される模樣である

## 國際船舶安全條約に 朝鮮の加盟決定 外國船舶の沿岸航行にも 遞信局が監督權行使

遞信省では我が國海運の發展に鑑み豫ねてより國際船舶安全條約への加盟を企圖し既に成案を得て目下樞密院に御諮詢奏請手續き中であるが、海運界に內地と歩調に一單位を成す朝鮮海運界でも右遞信省案と同樣に國際船舶安全條約加盟の要望が唱へられ、遞信局に於ても最近朝鮮沿海に於ける外國船航行の漸く多き趨勢に鑑み、これが緊要を認め海事課より屢々遞信省に對し右條約加盟中に朝鮮をも包含せられたき旨折衝中の處諒解成り、過般內地の條約加盟と同樣朝鮮をも追加せらるゝ樣手續きを完了するに至り、近く樞密院の諮詢を終り七月初旬頃より國際船舶安全條約が我が國全般に實施せらるることとなつた、朝鮮にも適用を見るは外國船舶監督上遞信當局に頗る廣汎な權限を附與すると共に朝鮮に船籍を有する船舶の外國航行に對し種々の便宜が與へられ從來內地台灣等に比し兎角第二次的地位に置かれつつあつた朝鮮海運界の國際的進出の好機を與ふるものとしてその實施を期待されてゐる

## 東拓人事異動

東拓では更に總務課長代理を補充したが更に廿三日附左の如く貸付經理兩課長代理を任命した

經理課次席 麻生 次郎 命經理課長代理
貸付課次席 富田 富 命貸付課長代理

## 今年の鐵道貨物 一割增加の見込 明年は一千萬瓩に自然增か

今年度鐵道局貨物の增加豫想は昨年度の八百萬瓩の一割增、即ち八百八十萬瓩の豫想、さらに明年度は約一千萬瓩に達する自然增加の豫想である、これを大戰當時に比べると實に三倍强の增加に當つてゐる

## 生糸の昂騰で 廿四五掛豫想 橫濱生糸六百二十圓臺示現

內地本年度の春繭は九州地方の旱害中國地方の水害、東北地方の冷害群馬、埼玉の凍害等で二割以上の減收を豫想され、一方米國の消費增進、製糸工場の機械兼營などで糸價は連日五圓幅の昂騰を示し目下六百二十圓をとなへてゐるが月末の價格協定までにはさらに二三千圓の上騰を豫想され一般に先高人氣濃厚で生産者側では早くも二十五掛出現を確信してゐる模樣で朝鮮の掃立豫想は農林局發表によれば若干減少の豫想であるが、蠶種改良により收繭高は反つて增收を豫想され今春蠶は生産者にとつては繭價騰貴と增收の兩方を併せ得られるかも知れぬ

## 佐方理事京城駐任決定

東拓京城駐在理事は二十三日の初重役會に於て佐方新任理事に決定した

## 京城不動産八分配

朝信系京城不動産會社では二十四日午後三時より同社において第二期決算總會を開催年八分配當案を可決した

## 米日暴騰

【ニューヨーク二十三日發聯合】本日の米日爲替は前日に比し四セントの九セント高買廿九ドル丁度の七セント高

東京爲替（廿四日）
對米 賣 二十八ドル八分七 買 二十九ドル丁度

## 穗落

昨年五月三十一日五厘利下げ以來一年間頑張つたフランス▲物價は下つてデフレの極致を現出▲社會不安から金の流出が始まり遂にまた利下げの餘儀なきに至つた▲金ブロックの本山にも火がついた譯▲歐洲金不安の渦は深くなるばかり▲國際船舶安全條約に朝鮮も包含される事に決定▲これで從來二次的地位にあつた朝鮮海運界も國際水準に到達した事になる▲廣汎な監督權限を得たから高松海事課長の格も自然的に上つたといふもの▲こうなれば鮮航同盟の二鐵も海事課の實效も案外容易かも知れぬ▲鮮航同盟は赤字を覺悟して値下げしたそうな▲いま頃になつてまけてもその效果と有り難みは薄い▲併し値下げしないよりも宜いとは言ふものの誠意の出し遲れの形だ

# 四年間の窮救工事費は 總計九千五百萬圓

## 本事業の急激打切は絕對に不可 鮮內銀行大會での 林財務局長演說【5】

▲土木工事關係の主なる事業

一、窮民救濟工事 本工事は昭和六年以來引續き實行中のもので第一次三年計畫の分總額六千五百二十二萬餘圓、第二次工事十六百萬圓、合計八千百二十二萬餘圓を投じて事に成つて居り、此外之れと性質を同うする時局應急の土木工事費が今日迄に約千四百三十四萬餘圓支出されて居るからして之を合算すると

**總計九千** 五百九十七萬餘圓の勞銀撒布の工事を過去四年間に實行して來た勘定である、それが全鮮各地に分布されて居る關係上地方窮民に生計の資を得るの機會を與へ以て春窮の危機を緩和せしめ、且つは地方農村の購買力增進に大なる貢獻を致して居ることは容易に首肯し得らるゝ所であるが、農村に於ける

**食糧の充** 實、收入增加を圖る各般の施設が未だ徹底せざる今日に於て直ちに本事業の打切を爲すことは多年の努力を水泡に歸せしむるの虞もあるので本年度に於ても之を繼續實行のことに計畫を樹てたのである、併し如斯應急的措置を永續することは素より不可能であり又反面に於て弊害もあるので漸次其の金額を減少して

**常態に復** せしむる上に急激の轉化を來さしめざることを旨として本年度分は總額を八百萬圓に減額して實行することゝなつた次第で、工事內容、補助方法等大體從來の例に倣ふて居り地方團體に對する補助割合は工事の種類により五割乃至八割、平均六割七厘强に相當して居る

二、砂防工事 全鮮に亘る要砂防地域は最近調によりますと約

**二十五萬** 町歩と云ふことで此等の荒廢林野より注出する土砂の爲洪水の被害は年々莫大な額に上つて居るので砂防工事が災害防止の根本策として最も急施を要することは夙に叫ばれて居る所であるのみならず、其の工費の大部分は勞銀として僻陬の部落民に撒布される關係上農山村の救濟上にも効果最も著しいものとして從來

**窮民救濟** 事業としても出來得るだけ砂防工事を實行するに努めて來たが一面に於ては國の財政の關係から又一面に於ては之が實施に要する監督指導機關擴大の事情からも制せられて未だ充分に促進を期し兼ねてゐた、然るに昨年の

**南鮮洪水** に鑑み其の地方の水害根本對策の一として是非洛東江沿岸の砂防計畫を此際樹立實行したいと云ふ地方の要望に從ひ大體洛東江沿岸に於て五萬八千餘町歩の砂防工事を實行する計畫で總工費二千七百二十八萬圓に對し國庫補助六割を支出し十年度以降十ヶ年間に完了するの計畫を樹て、本年度の此の計畫に從ひ

**總工費は** 百七十四萬圓で五千九百町歩の工事を進むることになつて居る、之と相並んで其他の地方に於ても今後十五ヶ年間に千九百萬圓の工事費を投じ四萬七千町歩の砂防を實行する計畫があるが、此の方は地方費の負擔力の關係から國庫補助は八割を支出する計畫で、十年度には工事費百二十六萬餘圓で三千百六十町歩の工事を實施する計畫に致して居る、又國費を以て實行してきた砂防工事費は本年度に於ては六十萬圓、千四十町歩を實行する豫定で

**財政上の** 事情の許す限り國費工事も此の程度に於て將來も繼續實行致したい積りであるから今後十五年位本年の調子で進んでゆけば全體に於て約十二萬町歩の砂防工事が完成し要砂防地のなかば事業が完成することゝなる見込である

三、鐵道建設改良工事 鐵道建設改良工事費は九年度に於ては千八百三十二萬餘圓を計上してゐたが、本年は總額二千四百萬圓となり結局

**約五百六** 十七萬圓を增加して居る、其の內容は十年度以降五ヶ年の繼續費として總額九百五十五萬圓を今回既定の繼續費に追加することゝなり、其の十年度年割二百十五萬圓を增加計上した以外は

**滿浦鎭線** の線上施行其他の工事促進の爲本年度に於て增加した額となる譯である、而して追加しました工事は前申述べました滿浦鎭線連絡鐵橋の架設及線路建設費九十五萬圓の外は全部改良費の追加であつて、其の內京釜、京義線の輸送能力の增加、列車速度の高進を圖る爲軌條の交換、枕木の

**道設改良** を加へることは數年來實行し來つた計畫であるが之迄は一年度限りとして實行してきたものを本年度及將來の分をも總めて繼續費として計上した次第で其の追加總額は五百五十萬圓になつて居る、而して之と同樣咸鏡線、京元、咸鏡線にかても最近の

**運輸系統** の整備に伴ひ輸送量の增加に應ぜしむる樣相當の改良を加ふる必要があるので此の兩線の爲に三百十萬圓を追加することとなつた次第であり尙新規建設線にして本年中に開通見込の個所は滿浦鎭線では熙川、价古間約三十粁九月一日球場、龍谷間（龍谷線）約七粁四月一日、惠山線では白岩、厚峙間約三十粁九月一日、白茂線では延岩、蒼坪間約十二粁八月一日東海北部線では高城、杆城間約三十九粁十月一日の以上五ヶ所だ

# 株式

## 買方投げ退きに 新東關門割れ 後場朝新賣叩かる

**前場** 今朝米日爲替は二九弗〇一仙と綱騰しスチール三四弗八分一と二分一安アナコンダ一七弗八分七と八分一安米棉五〇錢安を報じた阪地は寄附下遊つたがあと軟弱と二安大新八九圓二と七安日産八九圓二と四安と氣崩れて寄附き更らに人絹株は減配懸念濃厚から綱落を演じたので主力株は新東以下買方の投げとなり東京の如き主力商廢を失つた買方は狼狽投げに出たので新東は一三九圓九と大關門を割つて一圓二安日産も八八圓一と一圓一安と崩落し大新は九圓台に見送られ朝新二六圓七拓新九圓丁と不味を呈したがあと利喰とマバラの値頃思ひの買物に引際小戻し歩調となり結局新東一四一圓丁と三高大新八九圓六と四高と下遊り日産八圓八と四安朝新二六圓五拓新九圓丁と前場引

**後場** 前場保高下のあと後場は新東一四〇圓六と四安大新八九圓二と四安日産八八圓五と三安朝新二六圓四と一安と不勢に寄附ゐたので新東は七、八〇錢幅の往來であつたが減配の朝新は猛然賣叩かれて狼狽投げに四圓七と一圓七方奔落したが押目買に一圓方引返し結局新東四高大新五高日産六高と手堅く朝新は五圓八と軟弱に後場引

### 朝新賣叩かる

朝取は減配見越しから今朝二六圓七から二六圓六と不勢に前日の安値から一安であつたが目下の米豆の業績では十四期現在出來高系計算三二〇萬石弱で前期に比し三四、五〇萬の減となつてゐるから證券部取引の激增を差引いても尙は三萬圓程度の手數料收入減は免れないものとみられるので後場も六圓台に低迷して寄附いたがあと猛烈な賣叩きに狼狽投げとなり二四圓七叩かれ五圓八と引けたが愈々波瀾含みとなつた

## 地合は悪い

人絹株の崩落は特に甚だしと今朝日レの如きは七〇圓の關門を割りむの慘狀にて帝人も安く愈々減配隨して銅當も十圓台を割り日魯後野など一齊安の場面であつたこの雜株の慘狀を味めては如何に買掛らにも氣が持てる譯がなく東京の如きも綱々として新東中心に投げ退き當所も新東は遂に大關門を割つて一三九圓五の安値を示現し大新は八九圓二日産八八圓一朝新二六圓九と下放れたがあと利喰に小戻したもの下値淋しとしてマバラが買付いて來るので地合は却つて惡化せるかに見受けられた茲許は勝誇つてゐる軟派ではあるが深追は警戒して戻り賣りに一貫してゐるので利喰急ぎに戻したところ弁すかさず賣られんとする氣勢にあるからまだ安値を殘してゐるのではないかとみられる高値から十五圓方下げ足らず又もや押して來た向に下げ足らず軟派が折柄ではあるかも知れぬその反面押目買の人氣も相當潜在してゐるようだ

る新價問題がまだ先がつかないで行惱んでゐるのも嫌氣の材料ではあるが減配說も出てゐるようだて因れより月初新東の總投げに際し案外投げものも出ず買掛つてゐたとみる可くそれに日立の公開賣出しも日延べをすると云ふ不成績であつた果玉は東西共に相當あつたと見られるから人絹株安から人氣が惡化した結果とみられるので一時に投げ出された狀態であるからこの際深追は警戒すべきである

## 放射線

▲人絹株は遂に減配觀念と下期の業績惡化見越しから無慘に叩かれて了つたのが爲め人氣は一段と惡化し主力株以下總崩れの場面と化して了つた▲東京の如き買方主力齋藤を失つた折柄ではあり石油王中野の買に提灯をつけてゐた連中も可成あつたのでこの惡化を極めては遂に投げ出さざるを得なくなつた譯だ▲併し新東の四〇圓關門割れを眺めては下値は淋しいとみる向もあり一面軟材と云つて取立てゝ嫌す可きものもないのでマバラは値惚れ觀からすかさず買付いて來るといふ▲之が爲め一氣の下げをみせないがジリジリここまで押して來た相場であるから今一つ思ひ切つた投げが出なければ本直りは至難と觀測する向もあつてこの飛付買が却つて地合を惡化せしめると云ふ向もあつた▲日産も八八圓台に崩れこんだ辛じて八圓台を支へたが又配當維持懸念が相當流布されてゐるようだ持株會社として試金石になつてゐる譯だから惡いと云へば叩かれるし上下共に妙味は深い社債の行惱みも惡材料の一つにはなつてゐるやう

**實物前場** ▲證券金融二圓二▲大同電力四一圓五▲同新八圓二▲東亞殖産六圓五▲川崎コークス二七圓丁▲京南鐵道二六圓九▲滿洲ビール二八圓丁▲人造肥料二二圓一▲月滿アルミ一六圓八▲證券金融二二圓二▲エタバレ新八圓丁▲大島製鋼二三圓六▲川崎コークス二六圓八▲朝鮮製錬一二圓丁（出來高三九〇）

**後場** 宇治電四三圓二▲東北鐵道銅業二圓七▲北鮮製紙一四圓五▲日滿アマ六圓一▲證券金融二二圓二▲エタバレ新八圓丁▲大島製鋼二三圓六▲川崎コークス二六圓八▲朝鮮製錬一二圓丁（出來高二四〇）

# 期米

## 利喰急ぎ 反騰 後場下遊る

**前場** 今朝は買方の投物一巡と東京大阪の引返しを受けて小口筋の買物を誘致し當六圓九十五錢七圓二十一錢先七圓二十二錢と前日の止値より六錢高に寄付き共鼻更に阪地高を入れて三十六錢から九錢と反撥せしも吹値は軟派の賣直しに忽ち伸力を阻止され七節は二十六錢と挫折しアトは仕手の見送りに二十八錢所へ逆締焦付ぎ依然不透明の商狀に前場を終つた

**後場** 前場不透明のあと後場は當七圓〇五錢中七圓三五錢先は七圓三八錢と十錢上放れて寄城あとこの邊浮動商狀に推移した

### 强氣手掛なし

目先相場は買方の利喰ひ戾し以外直る手掛りのない際とて依然頭重き風情を脫しないのみか吹値は軟派の賣直しに依り忽ち挫折なす商狀である現に今朝も買方の投物一巡で相場は東京大阪高を入れ三十九錢と引返したが六節以降は切りに二十六錢台に崩れ込み上げの彈力性が乏しい從つて茲許は何にか强氣の手掛りとなるべき强材料が現れない限り賣方が勝ち誇つてゐる際とて復活は頗る困難視せる向が多い

### 拂下げ影響薄

農林省が發表した古米五十萬石の拂下げは大阪の二十五萬石に對し四十五萬石からの申込みがあり二十三日が下見みで茲一兩日には價格及び數量等も判明するわけであるが入札者一俵十圓中心が最も多い模樣である從つてその位の値段で政府が賣却する時は今後米界に及ぼす反響は大した事はないが若し右の値段より高い時は既に政府の拂下げ米を氣一杯織込んで居る相場としてこの邊多少の引返しと止米の好買行を見るだらうと觀測せる向が多い

## 米界六感

米界の將來が天災でもない限り高くなる月度のない所へこの頃は軟材料の續出であるから買方は全く堪らない▲之れでは相場が直り足に向いてもお前達が出る幕でないと弱氣に頭り叩かれ更に新安値へ崩れ込むのは當然である▲殊に問題の遂別の增加と共に內地へ移入される數量は意外の增大は免れないと云ふ有樣では買方の前途は益々悲觀されざるを得まい▲何にしても豐作に米賃する凶作に買ひなしとは好く云ふた金言である▲仁川穀物協會では廿三日總會を開き鮮航同盟會の運賃引下げに就て協議した結果上阪中の加藤會長一行がまだ歸仁しないのと鮮航會の運賃は誠意あるものと認められないと云ふので荷當分は不積斷行を延張する事に決定したらしい▲成程鮮航會が木浦群山仁川の運賃比率を改めない事はいくら運賃のみ安くしても仁穀の荷主として特約は出來ないのが當然であるからこの際鮮航會としてはもつと誠意ある妥協方法を講ずる必要がある

## 日産深追警戒

日産は今朝無慘に八八圓台に叩かれて了つた而も前日仔會中社のピカ一日鑛が一割四分配內定の氣先であるから皮肉と云へば皮肉である

## 外電（廿四日）

| | |
|---|---|
| 倫敦金塊 | 一四二志片二分ノ一 |
| 倫敦銀塊 | [illegible]片[illegible]分ノ五 |
| 米棉 | 五十錢安 |
| 印棉 | 三十七錢安 |
| スチール株 | 三四弗八分ノ一 |
| アナコンダ株 | 一七弗八分ノ七 |
| 米日爲替 | 二九弗〇一仙 |
| 英米爲替 | 四弗[illegible]四分ノ一 |

## 全鮮（廿四日） 株式（廿四日） 朝取短期 東京新東取組 大株短期 大株長期 東京現株 朝取算定と日歩 朝取短期建玉表

| | | | | |
|---|---|---|---|---|
| [illegible] | [illegible] | [illegible] | [illegible] | [illegible] |

## 東京現株

| 銘柄 | 値 |
|---|---|
| 東株 | 一三一・〇 |
| 同新 | 一四一・〇 |
| 鮮銀 | [illegible] |
| 同新 | 一六・七 |
| 殖銀 | [illegible] |
| 同新 | [illegible] |
| 東電新 | [illegible] |
| 朝鐵 | [illegible] |
| 同新 | [illegible] |
| 東拓 | [illegible] |
| 同新 | [illegible] |
| 富士紡 | [illegible] |
| 日石 | [illegible] |
| 朝毛 | [illegible] |

## 期米（廿四日） 朝取仁川 東京期米 大阪期米 商品（廿四日）

| | | | |
|---|---|---|---|
| [illegible] | [illegible] | [illegible] | [illegible] |

## 朝取期米本玉（百石）

當（賣）[illegible]（買）[illegible]

## 各地籾市況

| | 上物 | 中物 | 下物 |
|---|---|---|---|
| 京城 | [illegible] | [illegible] | [illegible] |
| 仁川 | [illegible] | [illegible] | [illegible] |
| 釜山 | [illegible] | [illegible] | [illegible] |
| 大邱 | [illegible] | [illegible] | [illegible] |
| 群山 | [illegible] | [illegible] | [illegible] |
| 木浦 | [illegible] | [illegible] | [illegible] |
| 鎭南浦 | [illegible] | [illegible] | [illegible] |

**南浦**（上旬）期米高に招伴
**木浦**（局通）內地筋買往
**群山**（引締）先高人氣旺盛
**大邱**（同調）割合狙ひ閑散
**釜山**（持合）買拔けの振合 ▲出來高 [illegible]
は全く無味乾燥を呈した

## 京城綿糸布 24

| | | | |
|---|---|---|---|
| [illegible] | [illegible] | [illegible] | [illegible] |

## 各地正米市況

**仁川**（小堅）丸仁三等二十七圓〇五錢四等二十六圓八十五錢不合格米二十四圓三十錢一等白米十一圓六十錢精上物七錢八厘並物七錢六厘で內地の買往も此の頃は皆無の狀態であり一方産地の出廻りも絕えたので取引は全く無味乾燥を呈した

**大阪在米** ▲內地米 玄米一、三四一四〇三白米五、六二七▲朝鮮米 玄米一〇二六一三八白米五六五三七▲台灣米 玄米一七八六五白米三八七七

**中**（賣）[illegible]（買）[illegible]
**先**（賣）[illegible]（買）[illegible]


今秋田株式現物店 京城府明治町 現物專門 電話本局 4820 4821 4822 4823 4824 644 569 669

山源株式日報

山本株式現物店 京城府明治町一丁目

大原證券株式會社 朝鮮取引所 證券取引員

大原現物店 ◎本日ノ動キ

○桑野健治商店 仁川府海岸町二丁目 朝鮮取引所米穀部取引員


# 相馬大作（75）

桃川燕雀演 鈴木清畫

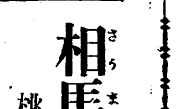

### 玄妙なる馬術

乘馬の武士とが接近した時でありまする、不意に、四日市の方から七十餘りにもなる一人の老婆が、往來の眞ン中へ、バタ／＼と走つて來た。

此方は行列の先拂ひが『片寄れ／＼』と制止する。向ふからは乘馬の武士が飛んで來る。面喰つた件の老婆、フト見ると行列が目の前に迫つて來たので、あはてゝ西の方へ驅け出す途端、バッタリ往來へ倒れて仕舞ひました。

甲『アッ、あぶない、馬に踏み殺される』

と附近に居た人々が、思はず冷汗を流した瞬間、馬上の武士はグイと手綱を引き締めて、呼吸を計つてグーッと締めつけますと、駿は忽ち兩足を揚げて丁度竿竹のやうた形になつて立上つた、十分に

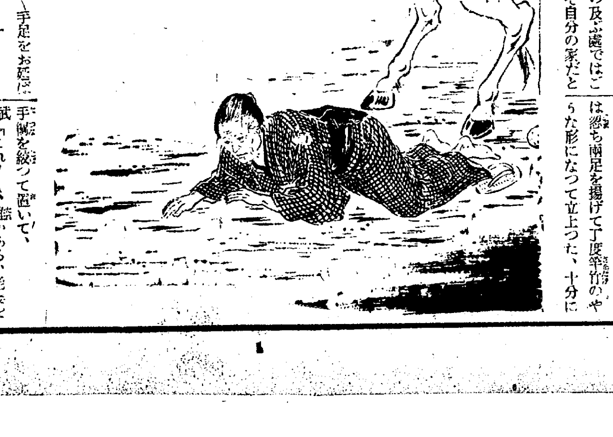

手綱を絞つて置いて、

武『これ／＼、誰かある、老婆を其方へ退けて遣れ！』

町人共が驚きながらも悅んだ。

甲『それ、早く／＼』

と言ふと、二三人がバラ／＼と飛び出して、倒れて居る老婆を安全な場所へ運び出す。其內に武士は馬の足を右手に廻して、靜かに大地へ下したかと思ふと、桑名侯の行列は行き過ぎる、馬上の武士も再び韉をあげて驅け出す。助かつて喜んだのは件の老婆だ。

イヤ、町人共が舌を卷いて、

甲『何うも天晴れなものだ』

と馬術の玄妙に驚いて居りました。

丁度こゝへ通り懸つた丘崎秀之助が、老婆を助けた乘馬の武士の馬術を見て、

秀『成程、父上の仰有つた通り馬術は全く江戶に限るなア、實に何うも恐れ入つたものだ。むゝ俺の師匠と賴む人は、あの先生より他にない、大概の者ならあの場合老婆を踏み殺すのだが、實に何うも天晴なものである！』

後姿に見惚れながら思ひをして居る。

惣『さて若旦那、私がお尋ねの惣兵衞でございますが、お手紙の件は確に承知を仕りました。何か當地に御逗留遊ばして、御修業をなさるといふ思召、イヤ最う御覽の通り狹くるしい家でございますが、お厭ひなくばお心置なく、何日なりとも御逗留を願ひます』

秀『忝う存じます、拙者が當江戶へ參りましたのは、聊か武術の修業を致し度いからで、宜い師匠を選んで其家に住込む迄の間、御迷惑でもあらうが御厄介をお願ひ申す』

『イヤ、何うも恐れ入りましたお心掛、さすがは丘崎樣のお悴だけあつて、到底我々の及ぶ處ではございません、何うぞ自分の家だと

思召して、ゆる／＼手足をお延ばし下さいますやう……』

此日から惣兵衞の家に足を留める。

何分江戶は初めて來た土地で東も西も方向が判りません。そこで一つには江戶見物、二つには地理を知つて置く必要から秀之助は毎日年張の小僧を一人供に連れ、每日江戶の町々を見物して、傍ら大體の地理を見て歩きました。

或日の事、例の如く小僧を供に連れて、日本橋から通町の方へ差懸つた時だ、向ふから立派な行列が來た。

これは勢州桑名の城主松平越中守殿が、いづれへか出掛ける途中で、四五十人の家來が附添ひ『片寄れ／＼』と町人共を追ひ拂ひながら、今しも日本橋の方へ懸つて來た。

すると一石橋の方から西河岸の道筋に、馬上に跨がつた一人の武士、年の頃はまだ漸と三十前後、黑羽二重の小袖に、茶緞子の乘馬袴、黑緞織の羽織を着て、駒も栗毛の逞しい逸物、何か急ぎの用事でもあると見えて、さつさと馬を急がせて來たが、丁度行列と此の

京城日報
朝夕刊共十二頁
月曜 朝刊 …
編輯兼發行人 兒島吉拾
印刷人 小川三之介
京城府太平通一丁目
發行所 合資會社 京城日報社

# 現代ユーモア小説全集

## ユーモア小説黄金時代のトップを切った大行進!!

▼先づ第一回配本は 佐々木邦先生の快著

### 世路第一歩 求婚時代

【内容】
▼世路第一歩
▼求婚時代
▼村の名物
▼善根鈍根
▼首切り問答
▼結婚争議

挿繪は漫畫壇の新鋭 小野佐世男氏

◆五〇〇頁の美本・實に安い!

ユーモア文學の大御所として大衆讀物界を風靡してゐる佐々木邦先生の近作中飛切愉快な傑作六篇! 何れも社會諷刺・人生解剖・人間描寫に妙を得、而も上品で健全で、爆笑苦笑痛快の裡に頗る教訓暗示に富む明朗篇! 一度讀んだら誰でも忽ち愛讀者になる!

直ぐ書店へ!!

## ユーモア文壇空前の豪華陣

1 世路第一歩・求婚時代 外數篇 挿繪小野佐世男 佐々木邦
2 丸ノ内五人女・約千萬長者 外數篇 挿繪矢崎茂四 辰野九紫
3 青春音頭・やきもち讀本 外數篇 挿繪横山隆一 サトウハチロー
4 街頭連絡・醫者と坊主 外數篇 挿繪近藤日出造 北村小松
5 碁盤貞操帶・喃扇樂屋譚 外數篇 挿繪石川義夫 徳川夢聲
6 虹の下の街・チエコとチヤコ株式會社 外數篇 挿繪清水崑 中村正常
7 パパの青春・新女性大學 外數篇 挿繪安本亮一 中野實
8 新婚道中記・女難滿壘 外數篇 挿繪杉浦幸雄 益田甫
9 浮世酒場・金髪日本人 外數篇 挿繪小山内龍 獅子文六
10 誰にも秘密がある・階段のある戀愛 外數篇 挿繪益子善六 岡成志
11 募金女學校・かげろふは春のけむりです 外數篇 挿繪志村和夫 伊馬鵜平
12 豚兒廢業・五萬人と居士 外數篇 挿繪富山まもる 乾信一郎

### 挿繪は新鋭漫画家總出動

紳士はユーモア小説がお好き・御婦人は悉くユーモア小説のファン・現代人はユーモア小説を讀まぬと恥・全家族讀めるユーモア小説 斷然面白い! 素晴しく愉快な近代人向き大衆讀物の寵兒!

1冊1円

内容見本進呈(各書店にあり)

豫約募集 全十二巻 毎巻五〇〇頁 四六判上製美装函入
定價 一冊・一圓 送料 東京市内六錢地方十四錢
申込金ナシ

東京市牛込區喜久井町三四
アトリヱ社
振替東京六六〇〇二 電話牛込四六二一

## 法人登記公告

一、安仲金融組合(變更)理事昭和拾年四月參拾日下記ノ者理事ニ任命就任ス 振威郡振城面安仲里貳五貳番地 [illegible] 安[illegible]充
二、林出朝鮮農事改良株式會社變更 監査役森平次同熊合併ハ昭和拾年五月五日重任ス
右昭和拾年五月拾四日登記
京城地方法院平澤出張所

## 法人登記公告

全州金融組合(變更)組合長印昌根ハ任期滿了ノ處昭和拾年四月拾七日再選セラレ同日重任シタリ 監事全員任期滿了ノ處昭和拾年四月貳拾七日監事林澤龍ハ退任シ監事山崎晴五郎同大坪三律男ハ再選セラレ同日重任シ同日新ニ左記ノ者監事ニ選任セラレ同日就任シタリ 全州郡全州邑本町貳丁目九拾壹番地 張炳善
右昭和拾年五月七日登記
全州地方法院

## 商業登記公告

株式會社朝鮮殖産銀行(社債及變更)昭和拾年四月貳拾日左記社債登記事項中利率及社債償還ノ方法及期限ヲ左ノ通變更ス 第百四拾八回社債中一、利率年參分九厘一、社債償還ノ方法及期限昭和拾年九月壹日第壹回償還ヲ執行シ以後毎年貳回參月壹日九月壹日ニ毎回元金四千參百圓以上ヲ償還シ昭和四拾年參月壹日迄ニ全額ヲ償還スルモノトス第百四拾九回社債中一、[illegible] [illegible]

金州地方法院金堤出張所

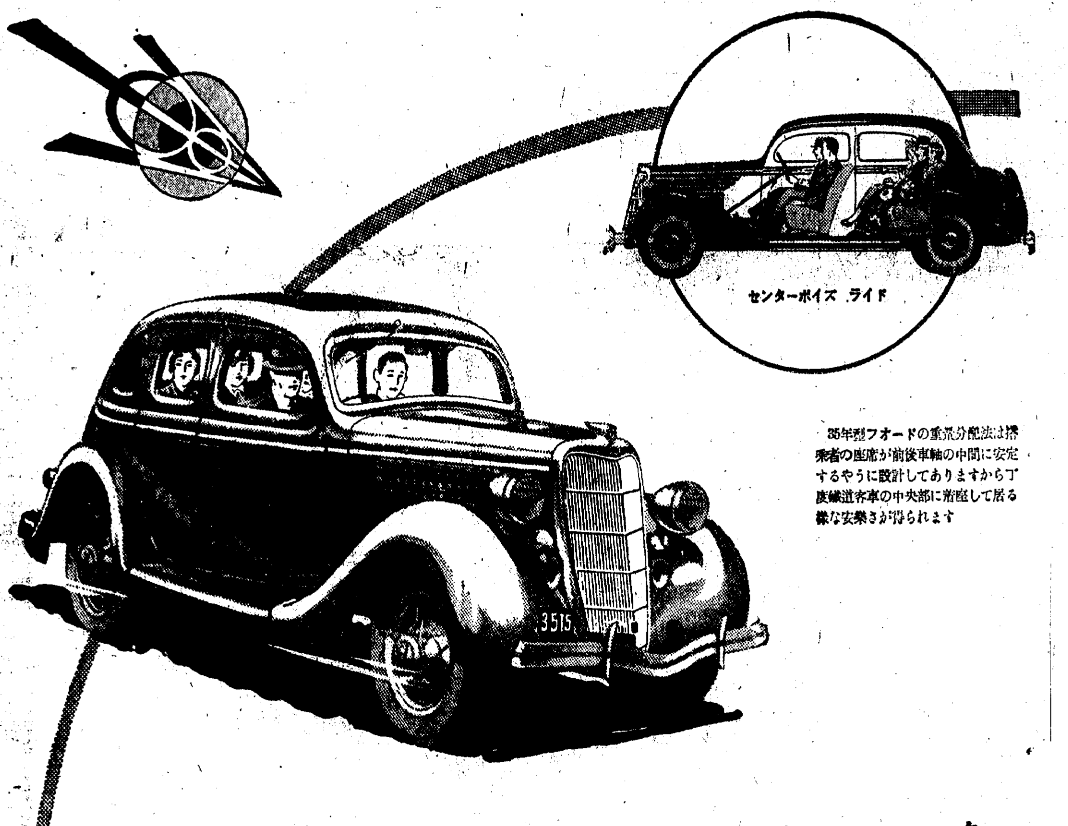



35年型フオードの重量分配法は搭乘者の座席が前後車軸の中間に安定するやうに設計してありますから丁度鐵道客車の中央部に着座して居る樣な安樂さが得られます

## タクシー業者は流線型フオードで利益增加

全國各地からの來信によれば三五年型フオードを御使用になるタクシー業者各位は他車より一日當り金八圓乃至十二圓位多くの收得があります。その筈です。流線型新フオードは直ぐ人目を惹き、又センターボイズ式乘心地は非常に爽快であるからであります

安全と言ふ點では窓、扉、風除等全部に飛散しない安全硝子が使用してあり、又全鋼鐵製車體は甲鐵艦のやうに堅牢です。そしてブレーキは正確、其操作は容易で、急速に停車が出來ますから乘客も運轉者も皆安心して乘れます

最近の調査によると大阪のタクシー會社十七軒では三五年型フオードを御使用になつた際所謂三五年型の他車より一日當り平均十二圓多くの收入があるとの事です。又ガソリン哩數では五ガロン當り平均約八十哩は樂に出てゐますが、各地からの報告を綜合しますと三五年型フオードは五ガロン當り八十五哩以上走行してゐる地方が多數であります

最近自動車の眞の乘心地を機械的に測定し又記錄する事が出來ます。下圖は同一の惡るい道路や滑らかな舖裝道路で試驗した結果を示したものであります

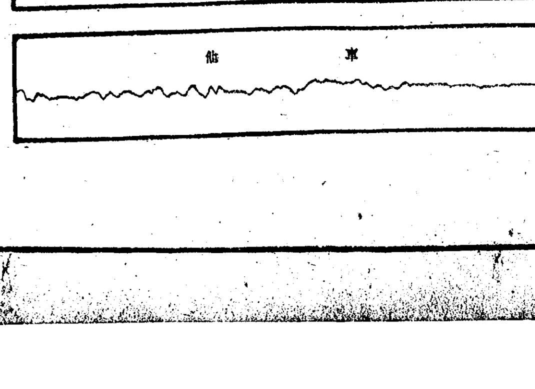



日本フオード自動車株式會社
横濱 子安

強力 男性ホルモン(錠劑及注射液)
## アンドロスチン
▲精力・體力・活動力の增強と早老防止▼

月經催進劑
## アゴメンシン

月經過少・月經不順・月經困難
子宮發育不全・乳汁分泌障害等に内服的(錠劑)及注射として汎く専門醫家の賞用する所となる

日本總代理店 武田長兵衛商店 製造元 株式會社 東京・大阪・京城・新宿・廣島・三共

便秘性の乳幼兒に
## マルツヱキス
豐富な榮養を與へつゝ
自然の便通を促す……
安全無害の食餌療法劑
(說明書進呈)
和光堂 東京神田鍛冶町 大阪南久太郎町

●勉強中ノーシン●
頭がボンヤリしたり、クシヤクシヤしたりして學習の捗らぬ時にはスグノーシンをのんで下さい頭はハッキリと明快になり勉強がスンズンとできます◆どこの藥店にもあり

監督製造・國立北海道工業試驗場

◎殺虫液ハルクは南京虫・家ダニ・蠅・蚤・蚊及ビ牛馬鷄の虫

其他の害虫を完全に殺滅し、最後の一滴まで效果絶大、而も人畜には絶對無害毒物を汚さず室内にゆかしき芳香を漂はせる

世界的に優秀なる北海道産除虫菊中の殺虫素「ピレトリン」を主劑とせる迅速強力なる理想的殺虫液にして從來の同種品を凌駕せること は、毎製品毎に施されたる國立試驗場封緘と北海道除虫菊製品工業組合の殺虫力に對する保證を以ても明らかである。

大瓶七五錢 小瓶四〇錢

發賣元 北海道商事株式會社 代理店 小林大藥房 各地有名藥店・デパートにあり

家庭用 液体除虫菊
## ハルク

腦を護れ
頭の安眠 快き便通 逆上引下
三拍子揃った
## 健腦丸

# 日蘇漁業條約の改訂意思を通告
## きのふ廣田外相から大田駐蘇大使に訓電

【東京電話】現行日蘇漁業條約改訂は二十四日の閣議において正式に決定したので、廣田外相は同日駐蘇大田大使をしてソヴエート聯邦に對し改訂豫告期日たる來る二十七日以前に、我方の改訂の意思を正式通告せしめる樣訓電を發した、斯くて日蘇漁業條約改訂交渉はモスコーにおいて二十七日以後開始され、漁區安定、競賣制度廢止、魚族保護を主要眼目として兩國間に正式交渉が進められることゝなつたが、從來の幾度交渉の結果に鑑み日蘇兩國間の折衝の中心となるべき要項は

▲基本條約および廣田、カラハン協定の延長問題▲競賣制度の廢止▲借區料の支拂に關するルーブル換算率協定の廢止▲借區料金を實收高基準に變更する事▲魚族保護を目的として徴收される五分税の有効な使用方法▲漁區の相互交換

その他であるが、ソヴエート聯邦の國營漁區と我が方の個人經營漁區の對立は、兩國國情の根本的相違に起因するところであり、從つて兩國の利害調整に關して將來多大の難關あるべきものと見られる

# 國體の明徴に關して文相が意向披瀝
## きのふの閣議席上で

【東京電話】岡田首相は松田文相が九州旅行より歸京し、廿四日の閣議に出席したので閣議前特に松田文相に對し、去る廿一日の閣議にて憲法學説問題に關し林、大角兩軍部大臣より政府の今後の處置につき要求された點、及政府としての今後の意向を陳へ文部當局の今後の處置につき質した、依つて文相は右の處置は閣議席上で述べると閣議に首相と共に列席し左の如く述べた

一、文部當局としては決して從來の處置を以て足れりとするものでない、今後も適當の手段を講じ各學校其の他各種の教育機關に對し、政府の所信の徹底を圖る意向である

一、各大學及各種教育機關にかける憲法解釋に關しては世道人心を誤らしむるが如き一切の旒説を排し、國體明徴の徹底を圖ること

一、各大學、高等學校、中學校、實業學校における日本歴史の講義時間を可及的に增加せしむること

一、中央及地方の各種公私團體を通じ、國體に關する特別な講習會等を開始せしめること

而して右松田文相の意向に對しては各閣僚とも之を諒承し、その具體化につき今後の努力を要望する處あつた

## 各派代表の相談會開催

【東京電話】政友會は機關説問題に關し各派交渉の結果、二十四日午後二時議長官舍に各派代表の相談會を開き政友會島田、安藤、松野、民政小川、田中、國同小山、清瀬、第一控室小池、江藤、岡本の十氏出席、島田氏より

本日の會合は各派共同の提案に依つて院議として成立せる趣旨を徹底せしむべく、各派の意向を取纏めるため御參集を願つた次第である

と挨拶を述べ、安藤氏より之が補足的説明を爲して政府の之が處置に對する態度を責めたる聲明書の全文を示し、之に對し小川、清瀬、小山、小池の諸氏より質問あり松野氏の動議に依り各派態度決定の上、成るべく速かに再會合することに決して同三時半散會した

### 緊張の場面

【東京電話】二十四日午後議長官舍で行はれた國體明徴問題に關する衆議院各派代表相談會席上、無産黨の小池四郎氏(第一控室)は政友代表に對し、國體明徴の徹底をはかるため機關説に對する斷乎たる處置を追及せんとするならばそれより先づ機關説を唱へた美濃部博士の勅選奏請に關する責任を明かにすべきではないか、と突込み頗る緊張した場面を展したが、之に對し政友會側は明答を避け只管國體明徴徹底の必要を力説するに止つた模樣でこの小池氏の質問は機關説問題に對する今後の政議方面の態度に何等かの示唆を與へるものではないかとして注目されてゐる

## 定例閣議

【東京電話】二十四日の定例閣議は午前十時二十分より開會、林陸相、内田鐵相缺席、劈頭松田文相より憲法學説問題に關する文部當局の方針を開陳、續いて廣田外相より

現行日蘇漁業條約は來る廿七日を以て改訂通告滿期となり、現行條約は帝國の北洋漁業遂行の發展上不備なるを以て、政府は同條約第十五條の規定に基き廿七日までに蘇聯政府に對し同條約の改訂通告をすることとなつた

と提示し全閣僚之れを承認、續いて吉田長官より調査局の陣容整備を終つた旨報告した後

六月中に審議會第二回總會を開催し、この際政府より諮問案を提出することにしたい考へで折角調査を取急いで居る

旨を述べ各閣僚とも右の方針を承認、次回の閣議に於て各閣僚より諮問案を持寄り審議會に對する所謂諮問第一號を協議決定することとし、同十一時四十分散會した

## 閣議決定事項
### 勅任調査官任命

【東京電話】二十四日閣議決定事項左の如し

一、日本國、ソヴエート社會主義共和國聯邦間の漁業……修正通告に關する件

一、人事

大藏省書記官 正五位勳六等 山田龍雄
農林省農務局長 正五位勳三等 小濱八彌
臨時産業合理局事務官 正五位勳四等 藤山國之助
埼玉縣知事 正五位勳五等 飯沼一省
任內閣調査局調査官(二等)各通
富山縣知事 從四位勳三等 齋藤樹
任埼玉縣知事(一等)
大阪府書記官 正五位勳六等 土岐銀次郎
任富山縣知事(二等)
農林省水産局長 從四位勳三等 戸田保忠
任農林省農務局長(一等)
營林局事務官 正五位勳五等 原辰二
任農林省水産局長(二等)
農林省書記官 正五位勳三等 田淵敬
任農林省畜産局長(二等)
農林省書記官 正五位勳九等 永松陽一
任營林局事務官(二等)
農林省畜産局長 高橋武美
依願免本官
商工書記官兼臨時産業合理局事務官 正五位勳六等 岸信介
任臨時産業合理局事務官兼商工省工務局長(二等)

# 第二回審議會を六月中ごろ開催
## 進んで諮問案を提出

【東京電話】政府は既に去る十七日審議會初總會を終り、調査局の陣容も今明日中に整備し續いて吉田長官の手許に於て參與及び專門委員の人選に着手し、遲くも今月末までには主なる顔觸れを揃へることになつたので、愈よ審議會の機能發揮に一歩を進めることゝなり、六月中旬審議會第二回總會を開き政府より進んで諮問案を提出することに決定した、而して諮問事項に付ては調査局に於て各種資料を調査蒐集の上、二十八日の閣議に於て各閣僚の意向を參酌し正式に決定することになつたが去る六十七議會以來の行がかりもあり、かつは出來得る限り十年度豫算編成に關聯せしむる必要があるので中央、地方財政問題、就中臨時地方財政調整交付金問題などが第一回諮問事項として採擇される模樣である

### 政民連繫打切り通告

【東京電話】政民連繫解消に關する民政黨幹部會の決定に基き、町田總裁より政友會への通告を一任された連繫委員賴母木、櫻内の兩氏は、二十二日午前十一時赤坂の山本条太郎氏邸を訪問、政友連繫委員と會見、連繫打切りを通告した(寫眞は右より櫻内、久原、賴母木、島田、山本の各連繫委員)

# 連繫は解消しても憲政常道には協力
## 町田民政總裁は語る

【東京電話】町田民政總裁は廿四日午後十時上野驛發列車で秋田に向つたが車中次の如く語る

内閣審議會の參與について政府としては政務官も政策の決定には參與するのが當然と考へるその他の會議には自由に出席して意見を述べしむる途を開いた

◇

政民連繫は解消されたとは言へ、自分としては憲政の常道に進むことについては出來るだけ隔意なく協力一致して行きたいと思つてゐる

◇

最近政界に於ては新黨運動その他色々なことが傳へられてゐるが、民政黨としては今後他に如何なる離合集散があらうとも獨自の立場に於て毅然たる態度を堅持し、國策の檢討樹立、難局打開に向つて一路邁進すべきのみである

## 商工省異動

【東京電話】商工省は藤田國之助氏の調査局參與に伴ひ左の如き異動あつた

商工書記官兼臨時産業合理局事務官 岸信介
任臨時産業合理局事務官兼商工省工務局長(二等)
臨時産業合理局第一部長を命ず
臨時産業合理局事務官(鑛山局長) 小島新一
臨時産業合理局第二部長を命ず

## 日本郵船總會

【東京電話】日本郵船では二十四日午後二時より總會を開き株主配當二歩增の年五分を可決承認、次いで重役の改選に留任と決定した

# 初等教育の調査委員會
## 委員を決定發表

十一年度に於て一面一校計劃完成後半島の普通教育普及に關しては曩さに道知事會議に於て諮問答申があつたが、本府では更に初等教育調査委員會を組織することゝなり、二十四日官報を以つて左記の委員の顔觸れを發表した

▲委員長 今井田總監▲委員 牛島內務、林財務、渡邊學務各局長、榛原審議室事務官、富永京畿道知事、水田、大野、西岡、景山各事務官▲幹事 大野、岸、小田、宝田の各事務官、成瀬、松橋、河村事務官、山田視學官

で現狀に對しどこまで就學率を高めるべきかの根本方針を研究、次いで學校費の負擔關係、教員養成方法などについて考究を進めるもので、準備工作として明十一年度豫算に教員養成の一端が計上されるものと期待されてゐる

# 日本海航路に優秀船を配船

【東京電話】北日本汽船では避暑客の爲、今航路たる敦賀、清津、雄基間浦潮連絡(亞細亞連絡航路)の新航路のため從來の使用船天草丸を[illegible]東海岸に變更し、之に代はるに新造船が買船し改造を加へた優秀船サイベリア丸(總噸數三、四六二噸、速力十六浬)を同航路に配船することに決定、來る十六日敦賀發より就航することゝなつた、而して同航路は毎月三回十日置航海で、今回サイベリア丸の配船の結果スピード・アップされ從來の敦賀入港時間が毎月三の日午前八時となつたので、自然從來の敦賀、東京間の國際列車連絡も改訂を要するに至つた、依つて鐵道省では六月三日よりサイベリア丸入港日に限り敦賀發午前九時半の列車を仕立て、米原にて上り急行十六列車に客車をその儘連結同午後七時半東京驛着の連絡を開始することゝなつた

## 總務部長異動

【東京電話】大阪府總務部長土岐銀次郎氏は富山縣知事に榮轉した結果、大阪府總務部長の後任には現京都府總務部長中井光次氏、京都府總務部長に現茨城縣知事中林安次郎氏と夫々決定した

## 洪財務部次長入城談

將來の大方針を樹立する方針で財務機關視察のため初めて日本訪問中であつた滿洲國財政部次長洪維國氏は、李文夫人と財政部員安藤和雄氏を伴、廿四日午後三時廿分入城朝鮮ホテルに投宿した、廿五日午前三時十五分發で孫財政部大臣より一足先に歸任の豫定であるが次の如く語る

**政府更迭** は下關で知つたが、出發の時は何等そんな模樣もなかつたので意外に感じてびつくりしてゐる、實はこれで孫大臣とも色々打合せがあるので急ぎ歸つて來た次第です

## 辭令

【東京電話】

朝鮮總督府農林局長 矢島杉造
朝鮮總督府事務官 棟居俊一
朝鮮總督府寶物古蹟名勝天然紀念物保存委員會委員被仰付

……人……

〈古川敬介氏 京城府會議員當選挨拶の爲め二十四日來社
〈韓萬熙氏 同上

## 夕刊後の市況

◇……大阪短期引跡
大新 八九圓六 不變
鐘新 一二三圓三 不變
日産 八九圓三 不變
新東 一四一圓一 不變
◇……橫濱生絲後場
當 六一八 先 六一三
◇……各地期米
金澤 三〇、四〇 熊本 三〇、四〇
大阪最終氣配 五一 一丁高

# 朝鮮金組を參考にする
## 松崎科長語る

廿四日午前二時五十五分孫財政相一行と共に入城した滿洲國銀行科長松崎健吉氏は備前屋に投宿、月末迄の豫定で京城の金融組合聯合會を初め全南及び平南の金組支部を視察し滿洲國金組制度の將來の大方針を決定するため、有力なる參考とすることになつた、車中同科長は語る

大體滿洲國の金組制度は昨年朝鮮の金融組合令を基礎に內容もほゞ同樣の法令を施行し、金融合作社を本部に、各縣を一組合として五十二組合を設置し毎年[illegible]圓內外を融資することにしてゐるが、これから漸次擴大強化するつもりである、大體將來も同じ方針で進むつもりである、現在金融合作社は中央銀行から融資を受け一組合に就て無利子の貸付金額を二萬圓とし、金組合で二百廿五萬圓を貸出し一組合員平均二三〇圓から千五、六百圓となつてゐるが回收成績は極めてよく庶民金融機關としての效果を充分發揮してゐる。今度の視察で

## 東西南北

兎角浮世は不景氣々々でどこを見ても淋しい面ばかり▲これもや生きてる甲斐がないとばかり▲今度フランスのデイジョンの町の有志達は同志を糾合浮き世のウサを笑ひで吹き飛ばすため『笑ひ』倶樂部を作つた▲この倶樂部は二百年以來途絶えてゐた中世フランスに存在した愉快な「マッド・マザース」といふ倶樂部の復活を標榜してゐる▲「マッド・マザース」といふのは紀元十二世紀から十七世紀にかけてデイジョンの町にあつた愉快極まるクラブで▲當時このメンバーたる老若男女は夜中に假裝行列をやつたり▲罪のないいたづらをやつたり、町中を馬鹿らしい顔で歩いてゐるものをからかつたりして▲全く町中を爆笑、哄笑で充したものだつたが▲この趣旨を最近出來た『笑ひ』倶樂部がそのまゝ綱領として▲數百年前のやうにデイジョンを再び笑ひの町たらしめ樣と云ふのである▲近く第一回の『笑ひ』大會が開催されるといふことだが、バーガンデイ産の上等葡萄酒で威勢をつけながらやるのださうな

# 倫敦における英獨會談
## 十日以內に開始か

【ロンドン廿三日聯合】イギリス政府はヒトラー總統の外交方針宣明に引續き、愈よロンドンにおいてドイツ代表との間に海軍會談を開くるに決定、日取其他の細目は目下ベルリン駐在フイツプス大使を通じ、ドイツ外相ノイラート男との間に最後的打合せを急ぐる筈である、イギリス政府當局は何れも會談に對する用意ある事を言明、十日以內に會談開始の運びに至るものと見られる

# 農地移住獎勵補助規則を發布

土地改良施行地への移住獎勵は、産米増殖政策の一として開墾干拓地移住獎勵補助規則、並に昭和七年一月改正土地改良施行地移住獎勵規則を以て遂行され來つたが、今回移住獎勵方針を變更して、今後は專ら南鮮の過剩人口を北鮮に送つて北鮮の開拓並に農村振興に資する目的を以て、左の如く府令第七十四號を以て農地移住獎勵補助規則を發布した

朝鮮總督府令第七十四號

農地移住獎勵補助規則左の通定む

昭和十年五月二十五日 朝鮮總督 宇垣一成

農地移住獎勵補助規則

第一條 土地の耕作に從事する目的を以て移住する者を招致し、其の旅費、住宅費、農具費其他直接移住に必要なる費用の全部又は一部を給與したる者に對しては、本令の定むる所に依り毎年度豫算の範圍內に於て補助金を交付す

第二條 補助金は左の區分に依り之を交付す

一、全羅北道、全羅南道、慶尚北道又は慶尚南道より黃海道、平安南道、平安北道、咸鏡南道又は咸鏡北道に移住者を招致したる場合に於ては移住者一戸に付百圓以內

二、前號に該當せざる移住者にして朝鮮土地改良令に依り土地改良を施行する土地の耕作に從事する者を招致したる場合に於ては、移住者一戸に付五十圓以內

特別の事情ある場合に於ては前項各號の制限に依らざることあるべし

第三條 移住者十戸に達せざるときは補助金を交付せず、但し前條第一項第一號に該當する移住者のみを招致する場合は此の限に在らず

第四條 左の各號の一に該當する者は本令の適用に付ては之を移住者と看做さず

一、帝國外より移住する者

二、單身移住する者其の他定住の見込なき者

三、農業に經驗なき者

四、前住地より一年未滿の地に移住する者

第五條 補助金の交付を受けんとする者は豫め移住者招致計畫書(樣式第一號)を朝鮮總督に提出し其の承認を受くべし移住者招致計畫書を變更せんとするとき亦同じ

第六條 前條の承認を受けたる者毎年豫定の移住者を招致したるときは翌年一月三十一日迄に補助金交付申請書に左の書類を添付し朝鮮總督に之を提出すべし

一、移住者調書(樣式第二號)

二、給與したる移住費に對する移住者の領收書

三、移住地の府尹又は邑面長の移住證明書

四、第二條第一項第一號に該當する移住者に付ては前住地の府尹又は邑面長の退去證明書

第七條 朝鮮總督は第五條の承認を受けたる者に對し移住者に關する報告を爲さしめ又は當該官吏をして書類物件の檢査を爲さしむることあるべし

第八條 左の各號の一に該當するときは朝鮮總督は補助金の交付を受けたる者に對し補助金の返納を命ずることあるべし

一、前條の規定に依る檢査を拒み又は虛僞の報告を爲したるとき

二、詐欺其の他不正の手段に依り補助金の交付を受けたるとき

附則

本令は昭和十年六月一日より之を施行す

土地改良施行地移住獎勵補助規則は之を廢止す

本令施行前土地改良施行地移住獎勵補助規則に依り爲したる處分及之に附したる條件は、本令に依り爲したる處分及之に附したる條件と看做す

本令施行前土地改良施行地移住獎勵補助規則に依り爲したる申請其の他の手續は本令に依り之を爲したるものと看做す

樣式第一號

移住者招致計畫書

一、移住者を招致する者の住所及氏名又は名稱

二、耕作地の所在、面積及狀況

三、既往に於ける移住者招致の狀況

四、招致せんとする移住者の道別及年別豫定數

五、移住者募集選定の方法及移住せしむる時期

六、移住者の待遇方法

(イ)移住の爲必要なる費用の負擔關係

(ロ)耕作の條件(小作契約の內容、耕地讓渡又は讓渡の方法等)

(ハ)移住者の福利を增進せしむる爲の施設

七、移住者の移住後五年間の年別收支概算書

八、移住者を以て組織する産業組合其の他團體的組織の規約及成績又は之が計畫の有無

九、其の他參考と爲るべき事項

樣式第二號

移住者調書

移住者氏名 年月日生

一、本籍

二、前住地

三、前住地に於ける職業

四、同伴移住したる家族の氏名、年齢及本人との續柄

五、移住年月日

六、移住及耕作に關する契約

七、移住の爲給與したる費用明細

備考

一、本調書は移住者各別に調製すること

二、第六號には移住の爲要したる費用の負擔關係、小作契約の內容、耕地讓渡の方法等詳細記述すること

三、第七號には旅費、住宅費、農具費等に區分掲記すること

# 農地移住獎勵補助規則發布に就て
## ―矢島農林局長談

**從來** 農業者の移住獎勵施設としては産米增殖計畫の實施に伴ひ開墾干拓其の他土地改良事業が勃興したので是等土地に於ける耕作者の充實を期することを主たる目的とし、土地改良施行地移住獎勵規則に依り、一戸に付五十圓以內の補助金を交付して移住者招致の獎勵を爲し來つたのであるが其の實績を見るに其の土地附近の農業者を移住せしむるものが多數を占めて居る狀態である

**翻つて** 南鮮地方に於ける農家戸數と耕地面積との關係を見るに戸數比較的密にして、一戸當耕地面積少き上に耕地の分配均衡を得ない地方相當多く狹隘なる耕地を擁して生活に喘ぐ者も尠くない狀況であるから西北鮮地方への移住を獎勵するは農家の更生、農村の振興上最必要にして且効果ある施設であり

**延い** ては西北鮮地方の開發を促進することゝなるので今回從來の移住獎勵補助方法に根本的改訂を加へ、土地改良施行地移住獎勵補助規則を廢止し、新に五月二十五日附府令第七十四號を以て農地移住獎勵補助規則を發布せられ來る六月一日より施行せらるゝこととなつたのである、其の要旨は大體次の通りである

一、從來補助を爲し得る場合は「土地改良事業補助規則に依り補助を受け土地改良を施行した土地」の耕作に

**從事** する者を招致する場合に限られたが其の範圍を擴張し「朝鮮土地改良令に依る土地改良施行地」ならば其工事が補助を受け施行せられたものであると否とに拘らず、等しく移住獎勵の補助を爲し得ると共に南鮮地方(全羅北道、全羅南道、慶尚北道、慶尚南道)より西北鮮地方(黃海道、平安南道、平安北道、咸鏡南道、咸鏡北道)へ移住者を招致した場合に於ては、其土地が土地改良施行地でない場合でも補助を爲し得ることゝしたこと

二、南鮮地方から西北鮮地方へ移住者を招致する場合に於ては、移住費用比較的多額を要すると共に

**氣候** 風土の如きも著しく相異してゐるので特に保護を厚くするを適當と認め、移住地が土地改良施行地たりと否とに拘らず補助額を移住者一戸に付百圓以內としたので、西北鮮地方に於ては土地改良施行地に南鮮地方より移住者を招致した場合は、從來の倍額の一戸に付百圓以內の補助を受け得ることゝなつた、依つて該地方に於ては本規則制定の趣旨に副ひ成るべく南鮮地方より移住者を招致せられたいのである

**而し** て上敍の南鮮地方より西北鮮地方への移住の場合を除き、土地改良施行地へ移住者を招致する場合に於ては移住者一戸に付五十圓以內の補助金を交付するは從來の通りである

三、從來は移住者廿戸以上を招致することを要件としたのであるが、土地改良施行地の耕作者も漸次充實して來たので招致戸數の限度を十戸以上に低減し

**比較** 的小規模な土地改良施行地に移住者を招致した場合に於ても補助金の交付を受け得ることゝした、尚南鮮地方より西北鮮地方に移住者を招致する場合に於ても之の制限に依らしむることは相當困難な事情もあるので、招致戸數の制限は之を設けないことゝした、蓋し申言して置きたいことは此の十戸以上の制限は一ヶ年の招致戸數を指すもので、二ケ年以上に亘り

**十戸** 以上を招致する場合に於ても一ヶ年の招致戸數十戸に滿たない年ある場合は其の年の分は補助條件を缺くので補助金を受け得られないのである

四、從來補助を受け得る者は移住者の耕作地を所有する者又は特別法規に依り其の耕作地に特別の權利を有する者に限定せられて居たが、其の必要なしと認め其の制限を撤廢した

**然し** 耕作地を準備しない移住者招致計畫の如きは承認せらる見込はないから、實際に於ては土地を所有する者又は之に準ずる者たることを必要とするであらう

五、其の他の事項に付ては土地改良施行地移住獎勵補助規則と大體同樣である即ち(イ)帝國外より移住する者(ロ)單身移住する者其の他定住の見込なき者(ハ)農業に經驗なき者(ニ)前住地より一年未滿の地に移住する者は何れも移住者と看做されないから

**是等** の者を招致するも補助は受けられない、故に是等補助を受けられない者と合せて數十戸に達した場合に於ても補助には受けられない、又補助金の交付を受けんとする者は豫め移住者招致計畫書を朝鮮總督に提出し其の承認を受くること、之を變更する場合に於ても之を要すること、移住者を招致し場合には翌年一月三十一日迄に補助金交付申請書を提出すること等は從來の通りで、唯申請書の樣式內容、附屬書類に若干の改正を加へた

六、[illegible]移住者招致計畫の承認を受けて居る者に經過規定を設けた

**本令** に依り其の承認を受けたものと看做されて居るから[illegible]

**若し** 此の手續を怠つて居ると新に南鮮地方から西北鮮地方へ招致したものであつても其の他のものと同樣に取扱はれることゝなるから注意を要する


# 肺・肋膜の補強にハリバ

結核に罹らぬため

或は一旦感染した病菌を驅除するために、肝油が不可缺の抗病素であることは充分承知して居りながらこれを服まうとしないのは、毎日續けてあの膩い大量の油を服むことが非常に苦痛で初めは我慢しても途中で鈍つて來るからでこの服み難いと云ふ缺點さへ除ければ肝油ほど呼吸器の補強に良い榮養劑はないのです。

セルマン氏等の實驗によるとヴイタミンADが缺乏すると細菌性の病氣、就中氣管支や肺・肋膜が一ばん冒され易いとのことで、結核の感染は體內にヴイタミンADの供給が不充分だからとも言ひ得るのです。

春から夏にかけての犯され易い時季に於て呼吸器の弱い方は、體內に強力な鬪病榮養素ヴイタミンADを蓄積され、結核菌や呼吸器病菌の感染を防護せらるべきです。

現在に於てヴイタミンADの最も豐富な給源は鮃魚肝油で、それから造られた小豆大のハリバ一箇には一茶匙の肝油に相當するヴイタミンが均等に含まるべく比色試驗で一定されて居り、これまでの肝油の何十分の一の微量服用で足りることになりました。

百粒(幼兒三ヶ月大人一ヶ月分)二円五十錢
五百粒 十円五十錢 藥店にあり

東京・大阪 田邊商店

社説

# 日滿關稅協定細則調印

施政以來劃期的最初の國際協定たる、圖們國境を通過する列車直通運轉及び稅關手續き簡捷に關する協定に基く細則の調印は、二十四日午前十一時十五分、總督府總督室に於て、宇垣總督と孫其昌滿洲國財政部大臣との間に行はれた。これ正に日滿經濟提携に新紀元を劃せるものである。朝鮮と滿洲とはわづかに鴨綠江と豆滿江とを以て境する云はゞ唇齒輔車の關係よりして、徒らに外國流の煩瑣なる杓子定規を以て律すべきでないことは自明の理である。しかし「親き仲にも禮儀あり」といふ諺の如く、法律儀禮を重んずべきは當然のことであらねばならぬ。今次の協定細則は、よくこの間の規律儀禮情誼をつくして居るが、これが實施に當りては一層運用の妙を發揮し、兩國經濟提携の利便の上に萬全を期せんことを切望して止まぬ。こゝに調印を祝福すると共に將來圓滿なる日滿經濟發展を期待して止まぬ。

## 楠公六百年忌

我等の同胞にして忠義の心なきものがあらうか。また、愛國心なきものがあらうか。若しそれ忠君愛國の心なきものあらば、これ我等が同胞ではないのである。日本國民ではないのである。日本國民である以上、すべて忠君愛國の心に燃えてゐる。しかも、それらの國民が擧つて以て『嗚呼忠臣』として尊崇措かざる大楠公の忠誠に至つては、忠君愛國一念の九千萬同胞もなほ以て及ばざるものあるが故に、その然るを思はねばならぬ。たゞそれ大楠公の純忠至誠、天地を貫通して萬世に欲ずるものあるが故に然るのである。げにこれ忠君愛國の權化にして、言動燦として宇内に輝き、その一生は悦々として萬世を照す。誠に大日本帝國史上の誇りであり、國民道德の龜鑑といはねばならぬ。

×

今日こゝに大楠公の六百年忌を迎ふ。國を擧げて追慕措かず、その生涯を追懷仰慕して止まぬ。時宛も非常時、國民の存念因つて來るところなしとせぬ。古來國難にして英雄現るといふが、英雄待望の聲久しくして未だその人を得ず依然として人材缺乏の聲を聞く。しかも、この非常時に處して方途を誤らず、よく世界列強の間に傍趨し、毅然として大道を進みつゝあるもの、一にこれ國民各自の忠君愛國の心が相結んで動ぜざるが故である。こゝに國民としての自負心があり、各人は大に自重しなければならぬ。たゞそれ各人の憾みとするところは、この欽慕なる忠君愛國の心九千萬を打つて一丸としたるが如き、大楠公のやうな大人物を眼前に仰望し得ざることである。これ國民の聲となつて英雄待望の聲の因つて生じ來る所以である。けれども我等は濫りに英雄に期待すべきでない。それよりも英雄出現の苗床としての國民精神の涵養そのことこそ、期待して期待し得らるゝ眞實であることを知らねばならぬ。

×

大楠公は六百年の下なほ活きて我等の前にその偉大なる人格を顯現す。かゝる人格を仰ふぎ得る我等日本國民の幸福を思へ。我等が大楠公を尊崇するは、決して一人の大楠公を尊崇するにあらずして三千年史上に輝く幾多の忠君愛國の士のすべてを尊崇するのであり惹いては吾人自らの人格の尊嚴を思ふのである。然りとすれば省みて我等國民としての義務の重大性に鑑し、我等の大先輩としての過去の忠國愛國の諸士の靈に應へ、更にこれを後世子孫の上に反映せしめむが爲に、我等の渾身の熱誠全靈を擧げて、君國のために報ずるの覺悟がなければならぬ。これこそ今日大楠公の六百年忌を奉祀あらしむる所以である。徒らに過去を仰望してばかり居て、これを現在に活かし將來に發展せしむるの努力をなすところなくんば、之れ決して先人に對する禮ではないのである。大楠公を現在に活かし將來に顯揚することこそ我等の誠意の表徴である。

# 暴露されたロシアの内情【五】

## スターリンをびくつかせた アスター夫人の質問

### ロシア人は天成の俳優

ソヴエート政府の宣傳には、内面と外面との表裏があるので、よくく氣をつけて聞いたり見たりしないと、一杯食はされる場合が多い。外國人がソヴエート聯邦を視察する場合には、その邊の心得が必要であるといふのは、ロシアは外國人に見せるために、多くの模範工場や、模範育兒所や、模範兒童ホームや、模範監獄や、模範集團農園などが設置されてあるからである。ソヴエート政府の國營觀光局や、ガイドなどに案內されてこれ等の模範設備だけを視察し、それで一般ソヴエート聯邦を類推しやうとするのは大きな見當違ひといはねばならぬ

由來ロシア人は天成の俳優で、殆んど生れながらにして舞臺技巧を心得てゐる。で、彼等の舞臺面を飾つて、直ちにこれを彼等の樂屋内に求めやうとするのは、結局失望を感ずるばかりであらう。ロシア人の生活に、內輪と他所行きとの一面があることは、今も昔も何等の變りがない。昔女王エカテリーナ二世がドニエプル河に船を浮べて新附のウクライナ地方を視察しやうとした時に、寵臣ポチエムキンは、短時日の間に、幾多の外面だけの村落を荒寥たる沿岸に建設して、女王を愕ろかせたといふ逸話が殘つてゐる。今日のソヴエート政府の人々は、寧ろポチエムキンを後へに瞠若たらしむるほどの技巧を持つてゐるかも知れぬ

さればこそ、一九二九年以來ソヴエート聯邦內には、幾多の殘忍な野蠻行爲が、ソヴエート政府自らの采配によりて行はれたが、しかも他の國々は少しもそんなことを感知し得なかつた所以ではなからうか。つまり、ソヴエート政府の犯した一切の惡事や非行は、ロシア人特有の粉裝術により、造作もなく隱蔽され、若しくは隔着されてしまふので、總ての眞相が外界に漏洩しないのも固より當然のことであるからである

一九三一年の夏に、バーナードショウ及びロシアン卿の一行に加はつて、スターリンを訪れたアスター女史は、だしぬけにスターリンに向つて

『あなたは何時までロシア民衆を殺しつゞけるつもりですか』

といふ奇問を發したことがある。不意を打たれたスターリンは、逆襲のつもりで

『必要な時までゞす』

と答へて、その場を誤魔化したのであるが、この時には流石のスターリンも、肝膽を刺られる思ひをしたに違ひない、といふのは、彼はかねて邪念に秘めておいたテロリズムの眞相が一度に暴露した形であつたからだ、とチエムバーリンは云つてゐる

### 銅液體化成功

如何にして銅を液體化するかは世界の化學者達多年の宿題の一であつたが最近シカゴに於て其の操作が完成され他國の化學者連を瞠目にアメリカが勝名乘を擧げる事になつた。完成者はシカゴの金屬學門の化學者L・D・バングボーン、ハリー・スウエネー兩氏である。兩氏が銅の液體化の實驗的研究に着手したのは八年前、以來幾多の失敗を重ねて遂に成功したわけだこの非常に貴い液體銅は金屬の防腐劑として非常に優秀なものでそれ故に各國の化學者は銅の液體化に專念して來たものである。兩氏は近くシカゴに工場を設立、大規模な液體銅の製造に取り掛るとの事だが米國商務省の調査によれば金屬の自然的腐蝕の爲に蒙る米國々富の損失は年額約十億弗といふから液體銅の完成は正に染料界の一大革命で國民にとつて非常な經濟的福音となるであらうと見られてゐる

### 近代評判記 (2)　雲養先生と平齋先生

長風山人

近代朝鮮の存在といはれた雲養先生金允植は李王朝の末期を飾る詩人であり、學者であり、又政治家であつた

▲伊藤公は統監として韓國に來駐するや大儒の盛名高き先生を尊重し韓の文物典章を說くに際しては屢々先生を請聘してその左右に安置した。そして又統監府の詩客森槐南をして詠月吟花の對手とならしめた。明治三十九年十月、芝紅葉館に於ける詩客の白日賦揚に於て最雅の韻作を與へられた先生は滯咏數匹なく即座にその明月皓々江戶の秋を歌ふた、當日先生の名吟は全く滿座の詩星をしてその一世の風流に感嘆せしめた

▲爾來先生は春畝公と政治を談じたことなく白雲明月の友となり、遂に先生を以て文學博士に推擧するに至つた

▲先生の門下に朴齊純あり、平齋と號す。その學は先生の如く深淵ならず、その詩は、先生の如く高調せずと雖もその識見は卓越し、その思潮は雄渾、曾て支那留學中張之洞の門下となつて時務を知り歸來先生に用ひられ、甲午の年には公州監司となつて東學軍と戰ひ、後、外部大臣となると及んでロシアの南下を稔ひ、日韓國防同盟を畫策し、駐支公使となつて日本と提携し、日露戰後歸國するや伊藤公の推擧を以て首班大臣に任ぜられ、公の對手となつて保護政治のため心身を捧つた

▲朴齊純の家居を見れば草廬數間托話の雜賓の曾てその門下に見たとなく、その僧房同然の淸境にあつた。彼はその師父雲養先生を滿州の謫居より救ひ出すことを念々とした、雲養先生歸るや先生に謁ふて重ねて政壇の巷に往來せざるやうに歎願し、先生の安居を偏へに護つた

▲彼は統監政治に服從し、伊藤公の如き卓越せる政治家の對手となつて王家の安泰を護るに專念したが彼は副總理格の李完用と俱に手を握つて日韓關係を保護の一線に死守せんと欲した。折から當府外には叛亂の暴擧は熾烈し一内は一進會の咆哮は內閣を續くつて止まず、時に國際の一員宋秉畯は朴齊純を以て因循姑息となし、一進會をして朴內閣打倒を敢行せしめたそして彼は遂に一進會のために擊破せられ明治四十年四月辭去した

▲この政變は統監の指揮では無かつた。實に李完用と宋秉畯の共同戰線によつて倒れたとも謂はれたその後、彼は悠々として花開洞の草屋に退去し、聖賢の書は案上に投棄し、佛陀の經文を繙くやうになつた。平齋ですら僧房同樣の邸宅は更に閑寂を加へ、彼の唯一の門弟たりし其完喜等も自ら影を沒し、時に冠岳山に築ちし山上の寺院に長夜の座禪をつゞけ、白雲に呼ばれ明月に照されて遂に李氏王朝の末期と共に眠つた

▲平齋先生、嘗つて吾人に曰く、是非に明かなれば事は成らず、賢愚に明かなれば交は親しからずと。これ關尹子の文句なれども士の處世は斯くの如しと、吾人は平齋先生の周到な處世に感服した。先生と雲養先生とその學は師弟の格なりしもその識見に至つては雲養先生も亦一步を輸した、後年雲養は久しき沈默を破つて內政獨立を請ふて隣門し、平齋先生は韜晦を踏みつゝ時代を送つた。平齋先生は詩人となり、哲學者となつて去り雲養先生は國士に還元し、俗人に遊離して去つた

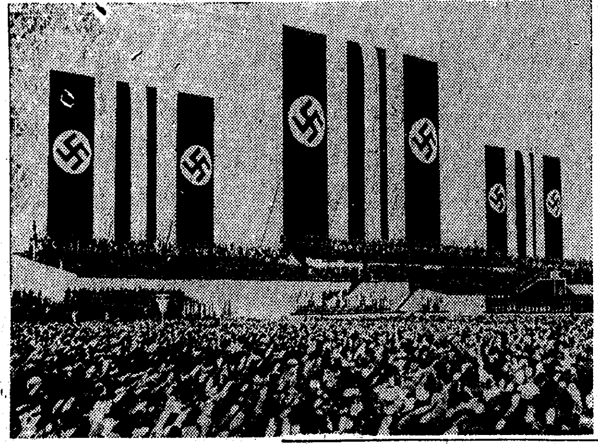

## 獨逸の第三回勞働デー

—動員された百萬の大衆—

ナチスの支配する獨逸では五月一日は他國の如く勞働者階級の資本家階級に對する彼等の示威運動日ではない、この日は獨逸では社會人の一般義務たる神聖なる『勞働』を祝賀する國民的祝祭に化して居る、だから獨逸大總統アドルフ・ヒトラーが、動員された百萬の大衆にマイクを通じて『勞働デー』について獅子吼しても少しも不思議はない、寫眞は(一)勞働デーの最高潮に達したテムペルホーフに於ける大會の盛觀、參加した百萬の大衆が『ハイル・ヒトラー』を高唱して盛觀を極めた(二)ルストガル廣場に集まつた少年團員に車上より挨拶するその日のヒトラー大總統

## 大楠公を仰ぐ (二)

水城寅雄

三

我が大楠公は、この河內金剛山の麓、赤坂の地に生れられたのである。今も尙ほ赤坂には公の誕生地があり、產湯の井戶がある。公の父は或は正遠といひ、或は正康とされ、或は正玄も傳へられて、定說となつてゐるものがない。公の母が若かつた時、志貴山の毘沙門天に百日詣りをして、夢想に感じて授けた子であるといふところから、公は幼名を多聞丸といつた。長ずるに及び、聰明にして武勇があり、元亨二年には、紀伊有田郡の保田莊司湯淺宗藤を平げ功によつてその地を賜てゐる。

かくて大楠公は元弘以前より既に、雄健剛武の一兵將として夙に叡聞に入り、密に討幕の大命を承ける程の勢力を、この地方に扶植してゐたのであつて、『太平記』にはそれに就いて『河內國金剛山の西にこそ、楠多聞兵衛正成とて弓矢取りて名を得たる者は候なれ』と記し、『增鏡』には、『爭のはじめより賴み思されたりし兵衞正成といふものあり。心猛くすくよかなるものにて河內國に己が館のあたりを嚴しくしたためて』云々と記してゐる

四

公の故鄕なる赤坂から山谷を越えて近いところに名刹觀心寺がある。公はこの寺の瀧覺房に就いて朱學を學んだといはれ、或は別に獨僧祥玄惠法印に就いてこれを學んだともいはれてゐる。また京都醍醐寺の俗文觀の感化に依つて勤王の志を練つてゐられたと想定する學者もある。いふまでもなく、玄惠法印は朱學の大宗であつて、後醍醐天皇にこれを御進講申上げたことがあり、北畠親房、日野俊基の如きも、その教へを受けて居り、又文觀もまた後醍醐天皇御歸依の人であつた。これ等の人々の感化によるところも多いのであらうが、公の行動には、當時の末法衰滅の哀調がなく、淨土欣求の逃避的思想といふものがない。湊川合戰のとき、死に臨んで賞つたものは後生安樂ではなく、七生まで唯おなじ人間に生れて朝敵を滅さんとする積極的精神が充滿して居り、あくまで日本の尊嚴を擁立護持せんとするのが、公の最後まで動かざる目標であつた

殊に日本古來の神道は、當時心ある人々の間に漸く強力なる鼓動を與へ、後醍醐天皇の御敬神は最も顯著なる御事蹟であるが、大楠公も實にこの道の崇奥に達してゐられたのである。かの德川時代に於ける實際的勤王運動の魁をなした竹內式部は、其『奉公心得書』の中に、『君を恐るる心起らば天照大神の御名を唱ふべし』といふ大楠公の言葉と稱するものを引用して居り、未だその出典は審らかでないが、公の一生を通じて躬行されたものは、正にこの精神に外ならなかつたのである

かくして公は神道と佛教との何れにもかね通じられたが、特に我が古神道の眞髓を極められ敬神尊皇は、終始公の人格の中心をなす強烈な信仰であつた

### 震災と犧牲者

震災で不慮の死を遂げる者は可成り多いことであるが、最近英紙『デイリー・ヘラルド』は、これに付いて面白い事實を發表してゐる。それによると今迄の記錄にある地震で最も被害甚大であつたものは千五百五十六年支那に起つたものでこの時は實に八十萬人以上の人が死んで居り、百萬戶の家が破壞された。更に比較的最近被害の酷かつた大地震を列擧すると次の通りである

| 年 | 場所 | 死者數 |
|---|---|---|
| 一九二三 | 日本 | 十萬人 |
| 一九三〇 | ナポリ | 千四百七十五人 |
| 一九三一 | ニュージーランド | 二百六十人 |
| 一九三一 | ニカラガ | 千人 |
| 一九三三 | 日本 | 二千人 |
| 一九三四 | インド | 八千人 |

### 噂をすれば影

そのわけがもう直き解るやうになります

『噂をすれば影がさす』とは千古不變の事であり、偶合だと片付ける人もあるが、それにしては吾人の經驗が多すぎる

其の事で人の頭から電波でも出るのではないかと考へた科學者が精密な器械を作つて種々研究中の處、人が考へてゐる時には腦から確に電波を出すものであるといふ所までその研究を漕ぎ付けた。未だ其の電波が何者であるか正確にわからぬから受信機の方即ち感應する方は手が着いてをらぬが、兎に角其の發信狀態を調べたものによると、頭の上にラヂオのレシーバー樣のものを取付け其の人が考へをめぐらすと電波が出る。之を電流にしてオスシログラフと云ふ電波の形を表はす機械に表はさしめることが出來たと云ふのが此の研究であるが、之から見ると近所に住ねんとする人が來れば其の人の電波が捕へられる人の受信機に感じて其の人の事を思ひ出し其の噂をしてゐる間に其の人の姿が現れるといふのは全く科學的に說明の出來ることとなつて來た

### 計畫中の米支航空路

北米から支那への新航空路は、米國でも問題となり、日本への挑戰的態度になりはせぬかとの正論を吐いてゐる論者もあると聞いてゐるが、現在計畫中なりと云はるゝ處は

起點は加州のアラメダ空港
(二千百哩)ホノルル
(一一〇〇哩)ミッドウェイ島
(一一〇〇哩)ウェーク島
(一一〇〇哩)グアム島
(一五〇〇哩)マニラ
(一〇〇〇哩)カントン

と云ふ處で、ウェーク島の空港は米國海軍省の管理になると云ふ處が注目さるゝ點であらう。


春川邑會議員當選御禮

山佐松高南荒
中 々村 橋 保 木
木 七 松
完 庄 茂 三 之
巽作吉雄郎十

當選御禮

今般群山府會議員選擧に際し不肖等當選の榮を得たるは偏に各位の深甚なる御同情御後援の賜と奉感謝候乍略儀不取敢以紙上厚く御禮申上候
昭和拾年五月二十二日　敬具

上佐樋赤氏光松牛伊檜淸久町山中泉山平戶向金趙權金金全徐
川口松家富本尾藤垣水保井本山　本春塚井
田宇虎繁重嘉次正光孫喜宮重一辰作虎富次太
　三三　太　　總松永南泰白烱義鴻
朴一三夫吉八八一郞郞作太郞男彌二郞藏郞郞熙冕亨龍基鎔善

浦項邑會議員 (イロハ順)

謹みて當選御禮申上候

尹岡大脇吉姜福崔北金金菅
部上村本　島　川　原
禼　與留辰信　憲　利　炳　嶹　斗東　市
炳一造藏勝錫治基八河德郞

當選御禮

今般永登浦邑會議員選擧に當り幸に當選の榮を得候事は全く有權者各位の深甚なる御同情の賜と衷心より感謝に不堪茲に不取敢以紙上御厚禮申述候　敬具　不肖等

永登浦邑會議員 (無順)

金今手梶崔小畠齋山柳李姜
西賀山　田山藤中
泰覺常周俊智基幸之已東昌景
五
準郞介永敏作吉助馨洙玉

沙里院邑會議員當選御禮

小中勝岡田山朴安楊宋李印金高
野村山田北田
寺伊茂國政長元君在俊東廷基明
長之三　　三
藏輔郞造治郞網一夏永俊洙鍾欽

京城 金 地金銀 分析 賣買 杉山商會
高價買入
京城明治町 杉山商會

頭痛 (づつう) タミンで治せ
頭痛・歯いた・肩のこり・月經時の下腹痛・神經痛等にもヨクキク
▼六谷藥學博士創製 二十錢より・各藥店にあり
はらいた・胃けいれん(痛)・食あたりには 腹痛タミン にて
大阪日本橋 發賣 參天堂株式會社


朝鮮郵船定期出帆

◉北鮮新潟連絡船開始
新京丸(屯數四、一〇二噸)定員一等十二名、二等四十二名、三等百二十八名
雄基 三ノ日 午前六時發
羅津 三ノ日 午前八時着 午前九時發
淸津 三ノ日 午後五時着 正午十二時發
新潟 五ノ日 七ノ日
淸津 九ノ日 午前十一時着 午後二時發
羅津 九ノ日 午後五時着 午後七時發
雄基 九ノ日 午後十時着

北鮮 横濱直行
長白山丸 羅津五日 雄基四日 淸津六日
東京・淸水・名古屋・阪神・門司

北鮮 東京行
長壽山丸 雄基三日 淸津五日 元山七日
盛京丸 雄基十日 淸津十二日 元山十三日

北鮮 名古屋行
咸鏡丸 新義州三日 鎭南浦一日 仁川三日

西鮮 東京行
佐賀丸 仁川三日 群山五日 木浦六日

北鮮 大阪行
慶州丸 雄基三日 淸津一日 元山四日
漢江丸 雄基三日 淸津四日 元山五日

西鮮 大阪行
釜山丸 仁川三日 群山五日 木浦六日
櫻島丸 仁川三日 群山四日 木浦五日

敦賀行
厚安丸 雄基三日 淸津四日 元山四日
漢城丸 新義州七日 鎭南浦八日 仁川十日

鹿兒島・三角行
錦江丸 仁川三日 群山一日 木浦三日

西鮮 淸津行
平安丸 仁川二日 鎭南浦三日 釜山六日

北鮮 上海・青島行
平安丸 淸津九日 釜山十日

上海行
平安丸 仁川 日 鎭南浦 日 釜山 日

青島行
會寧丸 仁川三日 鎭南浦四日

大連行
錦江丸 仁川三日 鎭南浦
淸津丸 仁川四日 鎭南浦五日

浦鹽行
漢江丸 元山五日 淸津八日 雄基九日

日本郵船定期出帆
歐州行 諏訪丸 五月二十六日
桑港行 大洋丸 五月三十日
濠洲行 熱田丸 六月十四日

京城南大門通り五ノ一
朝鮮郵船株式會社
代表電話本局四一九六番
釜山支店 元山支店 仁川出張所 北鮮出張員 京城代理店

北鮮版

## われ等の選良
### 面協議員當選者

**吉州郡各面**

吉州面 九票金憲恒(新)商業、八票金昌燕(舊)醫師、八票金成河(新)商業、七票千鍾慶(新)商業、六票李宇芳(舊)農業、五票金昌俊(新)農業、六票李學詰(新)商業、六票奥德次郎(新)商業、六票松澤林三郎(舊)商業、五票黑澤雨(新)料理業

陽社面 一一票李膺蛮、八票許用俊、八票金鎮玉、七票金霽河、六票李九徳、六票崔鳳松、六票韓知月、六票玄應俊、五票曹鳳浩、五票宋文俊、五票文龍俊、四票尹希鎬

德山面 二〇票金河鎬、一九票金九淵、一八票金南錫、一五票李鎬在、一五票金日金、一五票、金昌福、一三票李基福、一三票許緣、一三票玄泰俊、一三票朴載夏、一二票許城、一二票金

英北面 一四票朴鶴松、九票朴載柏、一三票李東實、八票金正熙、一三票朴應用、一〇票許鳳熙、一二票朴仁甲、九票金紀度、一二票金學俊、一二票李今孫

雄坪面 一六票張國燦、一五票金永興、一四票金南松、一三票馬膺相、一二票崔炳斗、一一票金永云、一一票玄再松、一一票朴得松、一二票安那憲、一〇票許瑞

長白面 一八票李金仁、一七票金龍南、一六票崔贊華、一六票李九俊、一五票朴義昊、一五票許世逢、一五票金景浩、一五票金炳云、一四票林當鎬、一三票金天德、一三票金浩一、一〇票朴瑞鳳

東海面 一四票金日龍、一三票金最同、一三票許福龍、一二票黃永福、一一票金錫石、一〇票崔基淡、一〇票羅錫、一〇票李佐鎬、九票中泰、八票許貢俊

**華川郡各面**

華川面 姜友三、金東和、張台煥、鄭爵鳳、伊廷佐五郎、朴殷洙、朴炳乾、全中炳、吉仁培、金鼎憲、李武業、李明三

香東面 李賢貫、朴成俊、金昌熙、宋斗煥、石弼均、宋秉承、方觀煥、朴鎮元、金艮植、一錄佐

下南面 吉永領、吉浩内、李鍾興、崔潤善、鄭昌均、馬興吉、南宮璘、金英學、朴萬淳、孫萬俊

上西面 安秉烈、姜友昌、金光九、張龍鉉、鄭何洙、李承俊、鄭明洙、徐元根、崔 奨、金鍾振、金點春、金應洙

## 懷し磯の香…西湖の海は招く

【咸興】青葉に香る初夏の風が渡る、磯の香こひしい眞夏は近い、西湖津の海は今からした漁港修築の經濟的な更生に驀念するかにも見えるが、整ては驛と漁港を結ぶ道路は、凡そ二倍に增幅せられ其の終點湯島里の海は遠淺に滑らかな芝生、そして枝ぶり床しい老松の林に續く、海戀し西湖の海は招く

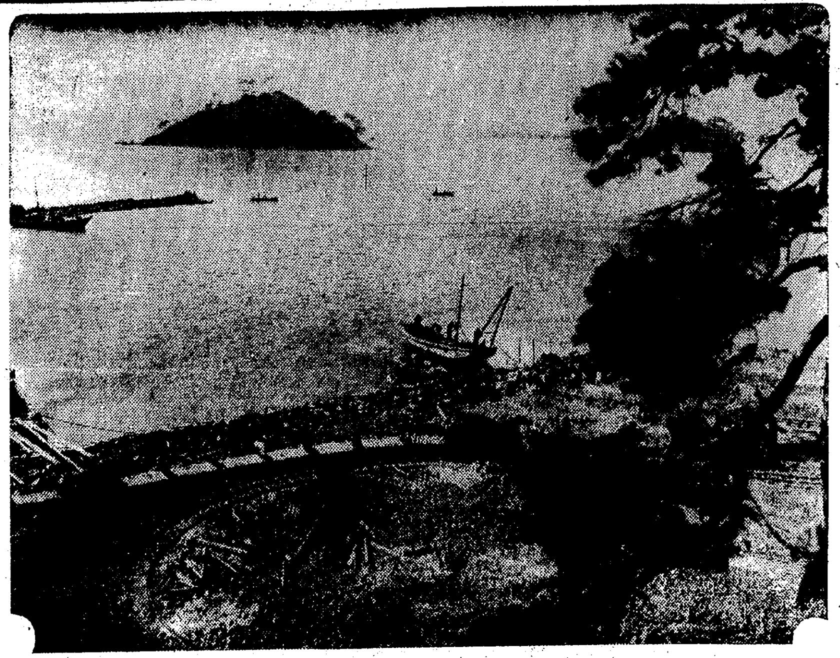

## 奥地交通に福音
### 鑛滓運搬用の私設鐵道を 一般營業線に利用する計畫
### 地方發展に大期待

【新義州】日本鑛業株式會社では東洋鑛業より鑛滓を買收し運搬のため雲山郡北新□より北鎮まで私鐵を敷設することに決定、測量に着手してゐるが、同線を單なる鑛滓運搬用線のみとせず一般營業線とすることは地方發展上適當でないかとの意見が擡頭し今回朝鮮鐵道局より道當局に對しこれが意見を求めて來た、道では早速一般營業線としての利害關係を研究中であるが、地方の利害關係は研究するまでもなく單なる會社專用線より一般營業線の方が有利なることは勿論なので地方的發展策の上から營業線を希望するものと見られてゐる

## 江原道の春蠶掃立

【春川】道内の春蠶は月末で掃立を終る筈であるが大體の掃立枚數は當局が大童の奬勵にも拘らず前年春期より幾分減少し七萬八千枚程度とみらるがその原因としては前年に於ける繭價の暴落をはじめ冷害のための食糧難が砂金採取への轉向、山岳地帶の掃立手控へ、春先きの霜害などがあげられてゐる

## 大水電また一つ
### 野口氏の第三次計畫進み
### 極秘裡の用地買收も既に大體成功
### 豐山郡に大貯水池

【咸興】又も咸南に大水電建設計畫が具體化し用地買收も極祕裡に進められ既に大部分の買收成功と傳へられてゐる、新水電は昭和五年七月廿四日附で出願受理となつた鴨綠江の支流黃水院江の水を豐山郡安山面黃水院里で堰止めて三億七千五百萬立方米の大貯水池を形成しこれを北青郡泥谷面滿上里に逆流せしめ二箇の發電所において十一萬九千二百キロの電力を得んとする野口遵氏の第三次計畫がこれであるこの總工費一千七百四十一萬五十圓と豫定され赴戰江、長津江の兩水電では朝窒並にその傍系會社の需要と西中鮮送電に殆んど消費され北鮮の電氣統制から進んで對岸滿洲國間島にまで供給せんがためには新規發電所の建設が最も急を要する結果とされてゐる

## 白骨を繞る 獵奇の謎解かる
# 青白き月光の下に 默々と墓を發く
### 遺骨を種に大枚三千圓を脅迫 せしめたその日にご用

【咸興】地相鑑定、墓地を繞る龍點の墓地、報告、朴、申兩氏の七十年間に亘る係爭から白骨盜掘、脅迫の怪事件に及んだ被疑者、咸州郡州北面松興里生れ當時咸興府日の出町九〇申國均の取調べを終つた咸興署では廿三日その顛末につき左の如く發表した

被疑者申國均は昨年五月頃咸興府住吉町□昌奬を數回訪問し目下係爭中の朴氏祖先の墳墓を一擧に撤去し速かに解決せんと慫慂したが昌奬は躊躇し遂に新興方面へ無斷家出し所在を晦ましたので國均は單獨發掘を決意し昨年八月二十五日午後二時頃自宅を出て次男□鈺俊の住所たる咸州郡州北面興祥里に至り鶴嘴及び圓匙各一挺を南京袋に入れて背負ひ盤龍山を越え東川面松興里東山朴氏九代の祖光金の墳墓地へ薄暮到着し月明を待ち發掘に着手、石灰製の棺を鐵で破壞し蓋を取外し棺内敷板の上に横る遺骨を纏き南京袋に入れ之を背負つて咸興方面に向ふ途中咸州郡東川面會上里で瑚璉川右岸堤防下に降り松並木の五本目の前方草原に遺骨を隱匿し午前三時頃自家へ立歸つたが去る四月初旬に至り前記遺骨を隱匿しをるを奇貨とし一儲せんものと惡心を起し豫て說和の間柄にある咸興府新興里一一〇應孝憲を介して朴氏一門中の代表者たる咸州郡東川面下水里朴亮謙に內意を通じ數回交涉を重ねた後申國均は三千圓を强要し若しその筋に訴へた場合は更に遺骨を發掘すると脅迫して更に現金は五月二十日午前十一時までに片倉製糸工場の外側白鳳律(曙町二丁目八三)方で授受すべしと通知したので朴亮謙は三千圓を提供せねば他に遺骨を處分される虞ありと叔父朴致俊及び其他の一門中と協議の結果三千圓を提供することに協議一決、同日東一銀行咸興支店から現金二千五百圓を引出し午前十一時頃白鳳律方に携行、申國均はこれを受取り、二千圓は犯人數名で分配し殘金五百圓は本件に奔走した應孝憲、白鳳律及び申國均の三名が分配する約束をした後、白骨の隱匿場所たる瑚璉川堤防に至り遺骨を朴亮謙に引渡し白鳳律方に立歸る途中雲興橋附近に張込んだ咸興署員に逮捕されたものである

## 匪賊掃蕩の嚴命下る

【咸興】對岸の匪賊が最近著しく活潑となつたので長白縣警務局長は二十二日管内十四道溝警察署長に對し十三、十四、十五道溝一帶に潛匿する匪徒を徹底的に掃蕩するやう嚴命した

## 副議長席の爭奪戰始る
### 咸興新府會議員の初顏合せ注目さる

【咸興】内鮮人一本づゝの鼎之徵に新咸興府議は内地人十四、朝鮮人十一の妥當な比率に落着いたが早くも暗躍は次期の官選道會議員を目指す副議長の椅子をめぐつて色々と取沙汰され近く招集さるべき顏合せ府會は虛々實々、石火相搏つ猛烈な副議長の爭奪戰を演出するものと豫想されてゐる

## 川崎春川邑長の後任 橋本清記氏

【春川】道内務部農務課産業技師(水利主管)橋本清記氏は廿一日附で高等官六等となり同時に正七位に敍され廿二日附で依願退職となつたが氏の退官は豫て辭表提出中の春川邑長川崎勇氏の後釜に坐るためで技術家から邑長への轉向は珍しいだけに氏の手腕は相當注目されてゐる

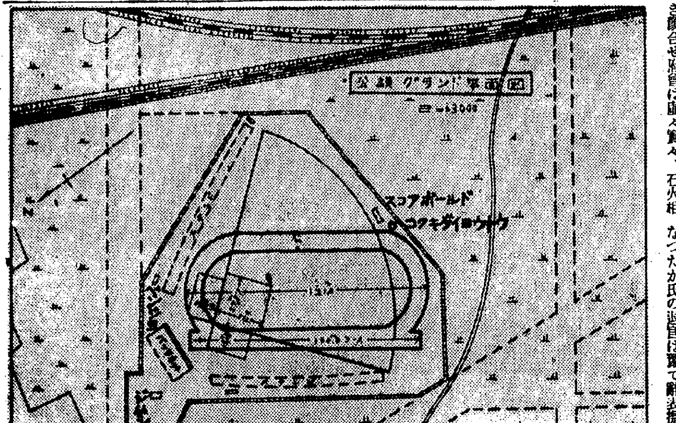


## 咸興グラウンド
### 府民多年の待望實現して けふ竣工式を擧ぐ

【咸興】いよく今日は待望久しかりし公設運動場竣工式だ、昭和七年度の咸興都市計畫に繼續的な運動が開始され八年度府豫算內示會にも上程したが未だ時いたらずして葬られたが昨年末三菱合名が咸興市街に際して七千五百圓を運動場建設費に指定寄附するに至つて問題は急轉直下の勢で解決の機運を促進し寄附金一萬七千圓、府費五千圓(九、十兩年度支出額)で片倉咸興製糸所に隣接した曙町に六千八百六十八坪一合の用地を買收し昨年五月二十五日起工、三百米陸上競技場に野球場を併設し事務所、便所各一棟、周圍鐵條網一基、鐵骨バツクネツトにグリーンのスコアボールドを備へ運營通からは幅十米の取付道路が約五百米新設された、總工費二萬一千七百五十一圓であるが更に府營見物席も新設中であり將來は庭球場内スタンドの設備も考慮されてゐる(寫眞は新グラウンドの平面圖)

## 咸興體協の新陣容

【咸興】咸興體育協會は既報の外今回左の如く幹事陣を充實して事業の強化を圖ることになつた(イロハ順)

▲庶務部=道野長、八谷賢次、堀越照次、米沢盛藏、長野五助、山本茂雄、宮本幸七、殷終利雄、杉藤明、朱鐘璞

▲野球部=家入英夫、二瓶正、徳田實、李載鶴、吉池要二、高瀬安吉、長崎茂勝、中川左近、熊野敬一、松坂松太郎、福岡松士、藤本喜夫、深水二六、藤原寅之助、遠屋長五郎、樋口勲次

▲陸上部=原武雄、二瓶正、李載璿、川田進次、熊野敬一、洪鍾植、饗坂東、樋口勲次

▲庭球部=岩垣淳、遠屋長五郎、江崎右京、朝倉武熊、佐藤俊夫、清水武雄

▲スキー部=石橋信雄、太田豐治、河村健男、熊野敬一、松坂松太郎、荒川貞好、神民太郎

▲武道部=大澤吉、高橋盛憲、中村武平、阿部源次郎、驚村廸、金昌俊、森忠之助

▲角力部=道野長、吉池要二、辻平三、中島政勝、瀬戸武、末辻吉藏

なほ近く顧問の新規推薦及び評議員の補充を行ひ組織の十全を期する筈である

## 狂犬病豫防注射

【咸興】恐るべき狂犬病の發生期に直面して咸興警察署では廿七日は日の出派出所▲廿八日は本宮橋内▲廿九日は黃金町派出所▲卅日は萬歳橋派出所の四個所で毎日正午から午後三時まで無料豫防注射を行ふ

## 貴院議員 雄基視察

【雄基】貴族院議員片桐貞英子一行八名は清津府議事務所長の案内で二十二日雄基港を視察、同夜大和旅館に一泊

## 湯村さんの鼻息
### 香川縣ネ事を 村長にした話

【咸興】東上中に湯村咸南知事が親任官に特任された道聞……ある接待會の席で湯村さん香川縣知事と向ひ合せた、そこは雜談の燒、湯村さん四方山の話がお互の管内に及んだ時

湯村「あなたは私の村長ですね」

香川「……?」

湯村「何しろ私の管内は台灣と同じ廣さで一つの村でこゝへあなたの縣より廣いところがありますから……」

香川「ウへッ……ぢや閣下はさしづめ親任で部長を全部勅任にしなきやいけませんな……」

こんな會話の一くさりを聞へ乍ら知らぬ人ばかりだよ「元山も私の管内で…」と說明すれば「なる程さうか」と肯づく程度で一部の建議者以外には殆んど認められてゐない、この點について宇垣總督も『咸南を見ずに朝鮮は語れぬ』と逢ふ人毎に力說してをられるがお互に協力して咸南を盛り立てゝやらうぢやないかしんと湯村知事は道民の協調和を說くとき特に力をこめる

## 勤續公醫表彰

【咸興】來る廿七日咸興公醫事務打合會に際し定平郡高山院□衆萬の兩公醫は勤續十年以上の功績を湯村知事から表彰することに決定した

## エロ男破綻
### 操縱し切れずに 中年者の獵銃自殺

【平壤】廿三日午前十時半頃府內船橋里七六李鼎模(四〇)は自宅オンドルにおいて家人の不在中所持の五連發獵銃をもつて銃口を咽喉にあて自殺を遂げたが、家族は妻との間に六人の子供がある外妾二人を圍つてゐるほどのもので、自殺の原因については種々複雑な事情があるが、同人は四年前より自宅に偽つてゐた子守の李福姫(二一)假名──と情交を結んでゐたところ最近李鼎模が同女をかへり見ないので數日前平壤署人事相談所に來てこの事情を訴へ復緣方を依頼したので同所では二十三日出頭を命じてゐたものである、尚この外に兄との財産爭ひがあるなど相當こみ入つた事情で自殺したものと見られてゐる

## 鎭南浦の發生數
### 依然として終熄しない

【鎭南浦】府內の天然痘は依然終熄せず二月以來の患者數遂に三十六名に達した、初發以來の發生日別患者數を示すと▲一月十八日一名▲二月五日、八日、八日、十日に各一名、十二日に二名、十六日に一名▲四月五日、八日、十日、十五日、十六日、十八日、廿八日、廿二日各一名、廿七日二名、廿八日、三十一日各一名▲五月一日六名、二日と五日に各二名六日と八日に各一名、十四日に二名、十五日、十六日八日にまた各一名計三十六名(うち内地人十三名、朝鮮人廿三名)死亡者五名、現在入院患者十二名である。死亡者は主に幼年者で未種痘者が多い、なほ警察署で本年に入り臨時種痘を施したもの四萬一千五百十四人である。

## 超記錄の痘禍
### 昭和四年の最高記錄を破る
### 五十名の發生患者

【平壤】平南道における本年一月以降の天然痘患者發生數は平壤九名、鎭南浦三十六名、龍岡四名、中和二名計五十一名で現在患者は鎭南浦の十名を筆頭に十七名に達してゐる、昨年は一年中に十七名であつたが、昭和四年船橋里に四十餘名の發生を見たのが平南道における最高記錄であつたが今年は既に五十名を突破し超記錄をつくつた

## 人質脱出
### 警察隊と遭遇 戰鬪中に逃ぐ

【安東縣】二十二日安東憲兵分隊に達した情報によると去る九日三道浪頭郵便私局分局員を拉致した匪首王國良の一團三十名は廿二日夜鳳城第二區湯山城附近で警察隊と衝突、交戰を開始したが、そのどさくさにまぎれて人質中の滿洲人一名は賊手より脫出し湯山城に逃げ歸つた、なほ有馬、安井の兩氏も同じく脫走を企てた模樣であるが詳細不明である

## 更生打合會

【洪原】洪原郡□□面では二十三日正午から郡事務所會議室で同面更生部落洞面事務所、普及統首打合會を開催し更生計畫に對する各種必行事項を討議した

## 雄基市民運動會

【雄基】邑では來月六日端午節句に市民大運動會を開き、翌六日は脚戲大會を催す

## 植田司令官羅南へ

【羅南】植田軍司令官は二十二日朝の急行列車で羅南着、鈴木師團長、角井旅團長、道幹部らに迎へられ一講旅團に入つたが羅南には三泊、各部隊の檢閱を行つた

## 春川署の射撃

【春川】春川警察署員の春季實彈射撃會は廿三日午前八時から孔子川射撃場で施行好晴に惠まれ盛況であつた高點(賞者は一等三五點繪面巡査部長、二等三四點草場警務三等李鮮吉部長

## 麗はしい義捐

【咸興】去る十八日咸州郡連浦公立普通學校では父兄會、母會を開催し畫食に費要一器を要する計畫のところ父兄會員一同はこれを辭退しその代金十三圓五十錢を台灣震災義金とした

### 人の動き

▲鈴木第十九師團長 二十六日雄基視察

▲中村直三郎氏(雄基港灣擴築期成會長)二十日雄基發一ヶ月の豫定で內地へ

▲山下前山警察署長 二十二日上道、二十三日歸署

▲統營新邑會議員諸氏 當選挨拶のため二十二日本社支局來訪

▲居昌新面協議會員諸氏 當選挨拶のため二十二日本社居昌支局來訪

▲慎翊鳳氏(熊陽面協議會員)同居邑へ

▲柳用植氏(清川面長)二十二日

▲持永憲兵司令官 二十二日茂山初度巡視


# 十六億圓突破

## 躍進する日本生命
### 年初以來新契約高 既に一億二千餘萬圓

日本生命は本邦最大の生命保險會社として常に業界をリードして居ります。殊に近年に於ける業績の發展は左表の如く、躍進又躍進、遂に本年四月末を以て保有契約高十六億圓を突破いたしました。

| | | |
|---|---|---|
| 昭和六年二月 | 保有契約高 | 十億圓達成 |
| 同 七年六月 | 同 | 十一億圓達成 |
| 同 八年六月 | 同 | 十二億圓達成 |
| 同 九年一月 | 同 | 十三億圓達成 |
| 同 年五月 | 同 | 十四億圓達成 |
| 同 年十一月 | 同 | 十五億圓達成 |
| 昭和十年四月 | 保有契約高 | 十六億圓達成 |

日本生命は業績の躍進と共に社業の基礎は愈々鞏固を加へつゝあります。**三億四千萬圓の總資産**の內容は最も優秀堅實、百十餘萬御加入者の絕對的御信賴を博して居ります。

日本生命は確實有利の保險を提供し不斷の奉仕に精進して居ります。御家庭永久の幸福を確保せられん爲一日も早く日本生命に御加入下さい。

# 日本生命

本店 大阪市東區今橋四丁目

(營業案內贈呈)

## 慶北消防 組頭會議 六月中旬開く

【大邱】慶北道内各消防組々頭會議は來る六月十三、十四の兩日大邱で開かれることに決定した、第一日は午後一時から殉職消防組員の慰靈祭を大邱神社で行ひ終つて午後三時から大邱署の消防演習を見學、翌日は道警察部で支部長副部長の訓示、注意指示、希望事項の打合せをなすもので、慶北では最初の會議である

## 映畫の夕

【永登浦】始興郡國防義會では今二十五日午後八時から永登浦大神宮境内の廣場で國民映畫を公開する

## 暴行强盗 八年の求刑

【釜山】慶南咸安郡代山面九惠里金相奎に係る强盗强姦被告事件の公判は二十三日釜山地方法院で小林裁判長、九檢事、清水書記係り村上辯護士出廷のもとに開廷された本年四月十二日夜同村の村振伊及安寶烈両家へ强盗の目的で侵入し金品强奪の事實を認めたが村振伊に對する暴力の事實を否認して和姦だと主張し立會檢事より懲役八年の求刑があつて正午閉廷三十日判決言渡しの筈

# 新舊相剋の複雜性
## 釜山の重要懸案を繞る
## 新議員動き打診【二】

釜山府會の動向が時代の流れに支へきれず三十六の議席中實に十七名の新議員が割込んだことは雄辯に新舊相剋の爭ひを語つてゐるがこの重要な使命を帶びた新議員に集して府政刷新の勇あり否やは興味をあつめるポイントであらねばならぬ

×

往年の電氣府營に惡戰苦鬪した期成會の殘黨の影淡く、協和會の中心勢力また衰退した今日新人長富、山内、加藤、池田、の意氣込とモダン町人矢坂、我、倉地、西尾の新議員が那邊まで公明正大の陣容を張るか府民の耳目をあつめる焦點となつてゐる新釜山形成の見地からして新選出議員の當選價値は多大の重要性を有し輕率にその價値判斷を許さないがそれだけ公人としての自重を要する點が強く認識されてゐる

×

最高の投票を贏ち得て當選した山内忠市氏以下長富芳介、池田禄次郎諸氏についで倉地哲、加藤晁、指方邢太、原武一、田代虎太、飯田勝正諸氏と、朝鮮側では金相洪、丁士中、鄭掘玉の諸氏が最も異色を發揮する議員として活躍するであらうが、それだけ府會の複雜化を將來することゝなつた。

×

府會の大物白石馬太郎氏が僅か八二票をもつて次點者に陷落して脆くも落選したことは惜しく各方面のよりの同情を惹いてゐるがこれも同氏が得票の一部を荒木道勇雄氏に提供し遂に共倒れとなつたと傳へられるなど選擧は全く豫知されぬ魔物の感を深くした

×

一人一黨主義を標榜して顧問的に後藤總を獨占する觀態を強く排撃して蹶起した加藤晁氏をはじめ儒的に協調、安協を頭から無視し敢然と獨往邁進する勇氣を多分に所有する池田禄次郎氏、指方邢太
● 長富芳介氏等の新人が果してどの程度まで再選組と握手が出來るか、これも全く無視することが出來ない取組である

×

年額二百五十萬圓にあまる府の財政切り盛りと十七萬府民の休戚にかゝる程緊密な關係にある府會議員今後の動向に府民の重視を要する點であらねばならぬこの意味に於て十四府尹も安閑として決裁逼頻に目を通してばかり居られず議員操縱と府政の圓滑に甚大の政治的手腕を揮はねばならぬ立場となつた

## 慶北自動車 協會改組 ちかく總會

【大邱】本府の方針に準據し各道の統制相互協調を計るため慶北自動車協會を改組して全業者を會員としかねて規約その他の改正を立案中であつたが、愈よ來る六月三日第一回總會を大邱府廳前公會堂で開催することになつた、なほ同事務所は從來共營自動車中にあつたが去る五月一日より道警察務部保安課に雜居し事務をとつてゐる

## 夏の江の表情 ─ 洛東江スケッチ

# 光榮の人々
## 各地の面議當選者

### 江華郡々面

仙源面　李漢範、趙根培、劉春植、金義培、李仲鎬、李長鉉、金亨洙、沈亨基、具然聰、李光淳
佛恩面　羅鎭萬、高鳳熙、具福河、具春植、高華中、具然星、宋在機、沈遠圓
吉祥面　金永植、張仲淳、沈荷澤、金澈默、趙駿奎、金永善、李斗熙、黃明熙、洪淳日、張廣振
下道面　柳信、朴云錫、朱時珍、金俊成、鄭昌根、柳正根、朴來[illegible]、朴希集、高成云、金秦澤
良道面　安枝真、尹時甲、金就救、尹鍾班、金[illegible]奎、金命珪、金學淳、韓相龍
内可面　安秀奎、劉春培、宋錫翊、鄭[illegible]鉉、朴承實、金容直、鄭昌鉉、許恩
河岾面　尹洋、高甲熙、沈英澤、辛在哲、李東承、李種學、黃裕天、申永錫、金貞植、申東游
兩寺面　吕鋼基、韓明五、姜在弘、高濟遠、韓[illegible]、鄭山石、劉[illegible]、鄭龍、金鍾[illegible]
松海面　許楠、李仲承、李白永、金正鎬、柳濟駿、朴敬民、朴東奎、韓龍[illegible]
三山面　李明鎬、高鳳熙、李官兌、黃宗河、黃錫範、金東憲、金容淳、張承範、萬東滿

### 始興郡各面

西島面　金鋼玉、朴元三、李燦成、柳順根、白龍海、高弼鎬、朴龍根、金根植
東面　一〇票成萬濟（新）九票金伽汝（新）九票宋寳奎（舊）九票李桐宰（舊）八票金福仁（新）八票朴台基（舊）七票朴雨臣（舊）七票松浦龍治郎（舊）五票古角市太郎（新）五票姜鎭煥（新）
西面　一〇票李鎭赦（舊）一〇票白[illegible]永（舊）一〇票成建鎬（舊）一〇票趙載榮（新）九票姜海應（新）九票張聖運（新）九票李重說（新）七票安濟瑞（新）七票張成運（舊）七票李述天（新）
新東面　一一票千榮順（新）一一票李順逸（新）一〇票柳茵衛（新）一〇票李廣九（新）一〇票李白燦（舊）八票金龍濟（新）八票朴洪鎬（舊）七票李英煥（新）七票文秉鎬（新）七票裵弘圓（新）
果川面　一二票徐思默（新）一一票朴仁榮（新）一〇票金燈萬（舊）一〇票金榮植（舊）七票李鍾來（舊）七票李基成（新）六票鄭原伯（舊）六票金午山（新）
西二面　一〇票尹敬[illegible]（新）一三票李啓潔（舊）一二票李昌珪（舊）一〇票李光淳（舊）九票金仲濟（舊）九票沖井松吉（新）九票相田元次（新）八票陰基[illegible]（新）七票李範潔（新）六票李宅來（舊）
南面　八票李敬明（新）八票鄭明煥（新）八票崔敬權（新）八票尹茂榮（舊）七票朴午陽（新）六票李同潔（舊）五票鄭任錫（新）五票李翊九（舊）
秀岩面　一二票柳志潔（新）一一票[illegible]（舊）八票姜永駿（新）八票柳東哲（舊）八票李[illegible]根（舊）八票柳寅淑（新）七票柳寅馨（新）七票朴錫潔（舊）六票金永成（舊）六票金浴敬（新）
君子面　九票宿俊潔（舊）八票安衍臣（新）八票郭外惠（新）八票李源琮（新）八票安衍獸（新）八票張宰鎬（新）七票元啓常（新）七票平泰（新）五票又昌永（新）五票丁吉煥（新）五票李光烈（新）五票柳志源（舊）

### 晋州郡各面

平居面　鄭忠根、梁斗煥、李在福、姜潤兌、申璣玉、朴在實、張在相、具舜俊、李宗道、姜正業
集賢面　尹炳鋼、金[illegible]植、李又國、申希休、金落順、具元書、李壽玹、安貞善、金學三、安永錫
奈洞面　朴斗錫、朴鵬益、林鶴柱、高在龍、愈逢植、郭泰根、李貞寬、金振一
井村面　姜敍中、姜千秀、李亨雨、金錫鳳、趙錫浩、朱宰潤、姜在淳、金潤均、曹秉錫、秋在洪
美川面　許正皓、姜濟煥、呂錫鎬、金浩榮、姜德洙、金斗千、金容權、林炸圭、金萬範、姜雲達
鳴石面　申縣萬、金龍翰、河漢云、李聖春、朴在圭、金錫成、鄭秀鎬、姜炳勳、朴勝斗、姜錫祚
道洞面　趙曲模、吳尚沫、李松星、黃日允、徐炳善、孫錫龍、鄭潤熒、卓正斗
琴山面　許琰錫、鄭光永、河聖寶、姜元圭、鄭大鉉、高在白、朴海玉、成龍奎、成昌奎、金商珍
文山面　朴南祚、金順俊、金次泰、禹致洪、金鍾植、川上慶治、姜桂守、高再相、林九元、金俊浴
金谷面　姜東俊、金鳳烈、柳潤湖、金亮允、李成浴、尹大楨、柳承烈、鄭任爽、姜千鎬、河銘德
寺奉面　鄭孝吉、李圭鎬、李錫裕、郭元煥、李康秀、鄭煥胡、李爾浩、崔承喆
水谷面　河永寅、金秋煥、慎道晟、金碩泰、柳彦壽、河成吉、河善鎬、柳秀龍
智水面　許喜來、具再根、李基煥、許正、鄭運城、鄭運約、許東九、李東斗、姜秀熙、崔秘外、安洙滯
一班城面　楊永麟太郎、朴永俊、黃申守、金琪鎬、文谷翻、孫台桂、朴昌錫、金斗善
晋城面　成泰秀、南廷瀷、文永浴、崔錫柱、金牧碩、鄭時中、金相在、金鍚命
二班城面　金澤鉉、沈潤璞、金運元、沈璟煥、高在、金舜祚、韓[illegible]、鄭永錫、姜聖元、韓岡東
大坪面　鄭元水、鄭洪潤、鄭錫範、鄭大鉉、黃谷[illegible]、黃石明、姜大榮、鄭斗鎬
大谷面　姜時杭、金袋憲、李容宗、河[illegible]鳳、李鵬海、河昌植、李日秀、鄭基東、姜琮、金商珍

## 鮮航會の船には
# 依然不積斷行
## 誠意が認められず仁穀結束 盟外船をそだてる

【仁川】鮮航同盟會では既報の如く六月以降の鮮米運賃に對し自由積みは從來の仁川間白石九十圓を一割下げ九圓安の七十一圓特約者は更にそれより十五圓安の五十六圓に引下げを發表し愈よ盟外船に對抗する事になつたので仁川穀物協會は二十三日午後四時から山手町銀水に臨時議會を開き六月以後もなほ鮮航同盟會に不積を斷行するか否かに付き協議したが盟外船問題で上阪中の加藤會長一行が未だ歸仁してゐない事、鮮航會の態度は特約者を誘致する一時的の運賃引下げに過ぎない事、從來に比し木浦、群山との運賃比率は幾分緩減したが未だ木浦六圓、群山が三圓、仁川港より安くなつてゐる等から鮮航同盟には其の誠意が認められないとて今後と雖も會員は結束して鮮航同盟の不積斷行を延長する事に滿場一致決議し、從つて仁川對鮮航同盟會との抗爭は愈よ深刻を極むるものと豫想されてゐる

# 因果は廻る
## 不義の兒を殺しはしたが 恐ろしさに服毒自殺

【大邱】慶北星州郡星州面錦山洞成敬源女は夫を亡つて以來獨の淋しさをかこつてゐたが亡夫の親戚である白服基と懇ろになり姙娠となつたが、世間態を恥ぢ去る四月十七日午前五時、嬰兒を分娩するや繩を口中に押込んで窒殺し情夫所有の水田中にある水溜に捨てたので殺人死體遺棄の罪に問はれ五月十三日大邱地方法院で懲役二年二年間執行猶豫の寛大な法の裁きを受けたが己が手にかけて殺した兒に肉親の情燃じかねそれに罪の恐ろしさに堪かねて十九日未明自宅で服毒罪の清算をした

## 田村代議士 仁川へ 米穀法案で意見を交換

【仁川】代議士田村寳氏（高知縣出身）は朝鮮米研究のため二十四日午前十時十分上仁川驛着列車で來仁、上山仁川穀物檢查所長、太田商議副會頭能川仁川府内務課長他官民多數の出迎へを受け直ちに會議所に入り鮮米と米穀自治管理法案について三時間に亘り意見を交換、午後二時散會京城へ向つた

## 農更都振を圖る
# 慶北金組理事會
## 百二十の腦味噌をしぼつて 指導金融の對策協議

【大邱】農更振充、都市振興運動に基づく負債整理、農民金融、低利資金による各種施設等の重要案件を議する慶北金組理事會議は二十三日から三日間道農會議室で開催、二十三日は午前八時から開會京城から矢鍋朝鮮金融合會長、同常務理事、渡部内務、金産業兩部長田邊務部長が臨席、道廳からは岡崎知事、細見地方、西田理財兩課長、各課長、指導員が出席金組側から牧田總監支部長、同道内九十六金組、事北に十七の支所長等出席、各諮問希望意見並に理財課側發及び金組案件につき諮問答申をなし會議を終るが打合案は左の通り

▲金融組合の擔當する負債整理の徹底を期するが爲採るべき具體的方策
▲都面警察學校其他機關との連絡の確立
これは文書に依る連絡を一層密にし更生計畫の遂行に間隙を生ぜしめないこと、各種の會合を利用して連絡協調の促進を強化
▲債務調停委員會の機關を整備強化し負債整理の促進
債務調停委員會はつとめて一郡一ケ所を設置し委員會の下に各面毎に債務調停班を設け組織系統を整へる、これについて債務調停委員會の會、を郡守、副會長を警察署長にし委員會の委員は實行を本位として農保委員から郡守が任命又は囑託する
▲金融組合の更生部落擔當
村落金組は業務の狀況職員の力量から勘案して各一部落を擔當の上指導
▲金組職員の充實及教養村落金組であつて更生部落を擔當するものは更生計畫の指導監督ならびに負債整理の促進をするため専任職員を設置

## 救世病院 七月末頃に 起工の準備

【永同】救世軍本部朝鮮司令官及副司令官は救世病院工事請負者を伴ひ去る廿二日來永建築工場を調査したが起工は來る七月末頃の豫定である、地元では同病院敷地及農道實踐學校敷地寄附問題で面と警察會が主催となり廿三日午後七時半から青年會館で市民大會を開催した

# 選擧電報四千通
## とんだ悲喜劇まで生んだ 府議戰のスナツプ

### 大邱の卷

今次の府議戰は過剩十五名と云ふ「者盛」で全鮮を通じての激戰地であつただけに競爭秘術の限りを盡した、その中で最も利用されて最も效果的であつたのは電報と郵便であらう

◇─◇

大邱局の話によると選擧當日の繰り出し電報と翌日の祝電と合せて殆ど四千通、文書戰の郵便は選擧當日まで約二萬二千通翌日から三日までの祝賀狀繪葉書が約二萬七千通さつと合計五萬通で大邱始まつて以來のレコードであつた

◇─◇

中にも或る有權者はかねて郷里の親が病氣中で心配してゐる處へ舞込んだ出電報を危篤の知らせと誤認して慌てゝ飛び出したといふ笑へぬナンセンスさへ生んだ何といつても文明の利器をこれ程效果的に利用したのは大邱が一番だらうと誇りの一つとしてゐる

## 全州の自動車火事 二臺を燒き 助手は火傷

【全州】二十三日夕七時半頃高砂町南鮮自動車修理所から出火し同工場及び丸テ自動車所有自動車丸金自動車所有自動車各一臺外附屬品を燒失し損害約一千五百圓と見られてゐる原因は目下全州署で取調べ中、自動車助手洪淳元（二二）外四名がエンジンを揮發油で掃除中であつたとので煙草の吸殼から引火したものと見られてゐる、なほ引火と同時に右洪淳元は腰部以下半身に揮發を浴びこれに引火したゝめ大火傷を負ひ本田病院で手當中全治まで三週間を要すると

## 米穀問題講演會 今夜仁川公會堂で開く

【仁川】來鮮中の村春代議士は仁川商工會議所、穀物協會の聯合主催で二十五日午後七時から山手町公會堂で講演會を開く、因に村代議士は春の議會で米穀自治管理法案が提出されるやこれが反對の先鋒に立ち米穀商擁護に努めた功勞者である

## 溫陽西瓜 出荷組合で 販賣の統制

【大田】西瓜の産地として古くから知られてゐる溫陽を中心とする溫陽西瓜は農家の副業として優良品を生産し京城、仁川は勿論鮮内各地市場に出荷し名聲を博してゐるが昨年來道郡當局の指導と農家技術の進步で改良の實績をあげてゐるが奸商に利益を壟斷される弊狀に鑑み主産地溫陽、溫井兩面の同業者百餘名を一丸として溫陽西瓜出荷組合を組織し今夏から牙山農會で嚴重檢査の上各市場に出荷するとともに品質の改良向上にも更に改善を加へることになつた

## 群山の火事

【群山】二十三日午前零時半頃府内明治町渡邊商科醫院裏手同醫院雇人宿泊所から出火し、またたく間に五戸建の全部に燃え擴がつたが消防及警察署員の必死の活動によつて一棟を燒いたのみで午前二時半鎭火した。原因は群山署で取調べの結果渡邊醫院雇人崔在煥、宋運煥の兩名が蠟燭をつけ放して就寢したものと判明、損害は約五百圓位

## 群山競馬

競馬俱樂部の春季競馬は來る六月一、二、三、七、八、九の六日間府外京場里常設競馬場で開催に決定出馬數も百三十餘頭に達する見込みでファンの血を湧き立てゝゐる

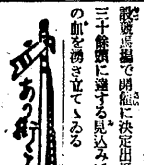

【永同】新設簡化公普校は廿五日梅谷公普校は廿七日それぞれ開校式舉行

◇

【大田】大邱師範學校修學旅行團は三十日來田儒城所在道農村青年訓練所を見學、勞働を體驗して儒城溫泉へ一泊


## 當選御禮

不肖等今回木浦府會議員に當選致候は全く有權者各位御同情の賜に外ならず茲に不取敢紙上を以て厚く御禮申上候

昭和十年五月廿一日

（イロハ順）

伴忠吉　李儀珩　李根彰　小口季隆　岡村又次郎　吉田良藏　染川覺太郎　奈良次郎　永田萬平　村上直助　上田熊太郎　内谷萬平　梅田林平　山本建志　松井邑次郎　福田有造　藤田林平　權寧禮　吳泰準　麻生作男　佐藤秋二　崔有山　金容鎭　金文玉　金聲振　金佐基　清水金四郎　車南鎭　徐南圭　森誠一



絕對全責任付、不向返金品替自由！

大産─大販─市價の半値

定價一圓の万年筆五萬本進呈

革靴一足に万年筆一本ヅツ進呈

壯年青年訓練 總革靴 上等黑色皮製 一足 三圓五十錢

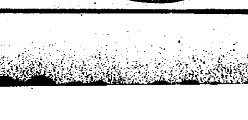

鬼三枚底─總革學生靴 耐久絕對 二ケ年以上 一足 三圓五十錢

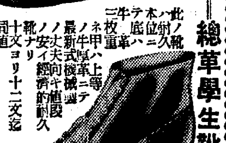

鬼三枚短靴 一足 三圓五十錢

鬼三枚編上靴 一足 三圓九十錢

流行尖端 總革フレンチ型 本品ハ絕對ニ機械ヲ使用セズ全部手製ナリ 上等總皮底

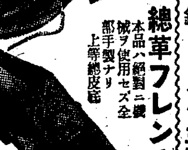

フレンチ型編上靴 四圓二十錢

フレンチ型短靴 三圓七十錢

革靴 大爆發的大景品付

靴一足に定價一圓の万年筆一本宛進呈（最新インキ吸入式、一ケ年以上使用し得る万年筆）

高級紳士 禮服用 總革靴

上等牛皮底品質保證 深型靴 五圓五十錢

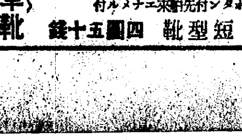

短型靴 四圓五十錢

中學生專用指定革靴

一足 三圓五十錢

女學生總革靴

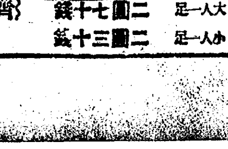

大人一足 二圓七十錢　小人一足 二圓三十錢

晴雨經濟靴 一足金二圓

晴雨經濟女學生靴

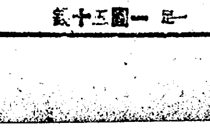

一足 一圓五十錢

名古屋市東區千種町（古井坂電停前）
合資會社 金城商會・販賣部
電話東五二一四（振替名古屋一一七六）

# 輝く国産の威力！

ブロードニックの出現はレコード音樂を水準以上に高めた

御推薦　近衛秀麿

新發明にかゝるブロードニック號は獨り國產中の最優良品たるのみならず、その改良せられたる種々なる特性と品質とに於て、高價なる外國製品も遠く及ばざるものである。發明者は長年月に亘り寢食を忘れて、蓄音機の研究改良に没頭したる結果、木質の理想的振動板の製作に成功し、余等に忌憚なき批評を求められた。我々は具に此新製品を驗するに、從來の振動板に使用せられたる高價なジュラルミン（金屬）に替ふるに薄き山陰產の木板を以てし、以て在來の高級品を凌ぐとも劣らざる效果を擧げて居るのである。從つてこれは實に世界的にも珍らしき發明なのである。其音聲の强大なる、而も自在に献質硬質の音響を調節し得る事等驚くべきものがある。

世界的發明　專賣特許

木製振動板

感涙に咽ぶ・木製振動板の内外各地に於けるす晴らしき反響！

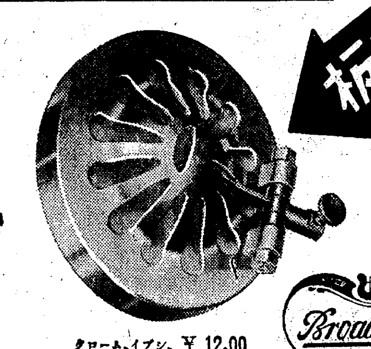

Broadenick

クローム、イブシ、￥12.00
金色　￥20.00

## 營業品目

ブロードニック・サウンドボックス　各種
ブロードニック（テーブル型）　各種
ブロードニック・ポータブル　各種
ブロードニック・ニードル　各種
カタログ御申越し次第進呈

## 御試聽下さい！

肉聲そのまゝに聞えるブロードニック蓄音器

從來の金屬製サウンドボックスでは到達し得られぬ素晴らしい自然音

## 五大特色

從來かゝる優秀な蓄音器ありしや……

1 微妙なる混音を明快に分離するあらゆる音が巧みに分離せられて聽くものをして、恍惚たらしめる

2 肉聲と少しも變らず、細部音樂の不快感が全然ない―高音低音のあらゆる樂器が原音そのまゝ再現

3 金屬板の如く破損せず―永久使用に耐へ而も永く使へば使ふ程音にうま味が出て音が益々良くなる

4 雜音絶無―カン高い金屬音の不快を一掃して、絶對明朗に聽き得られる獨特の性能

5 音量極めて豐富―凡ゆる音樂に向き、どんな音でも完全に再現特長を發揮す

# 感謝！

## 責任販賣

＝絶對保證＝

堅牢を誇る木製振動板であるが萬一サウンドボックス破損の節は何年後にても無料にて新品と取換へます

見よ！この良心的販賣方針を！

この反響に對して弊社は更に「感激」賣出しとして左の宣傳販賣を開始す

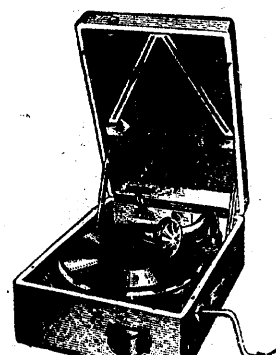

ポータブル型　第一〇三號
定價　三十三圓

## 九千枚　レコードサービス

（特別サービス六月五日限リ）

○方法
このサウンドボックスはどの器械にも間に合ひます。コロムビア用、ビクター用を特に製作してありますから御手持の器械、種類番號等御書添への上注文願ひます。

○先着
サウンドボックス御注文一ケ毎に先着三千名樣に限りビクター、コロムビア、ポリドール中の（十吋一圓半盤）御好みの品を三枚無代で進呈致します、總て前金の事最寄り特約店賣切れの場合は發賣元直接にお願ひ致します。

發賣元　日本ブロードニック蓄音器商會

東京市京橋區槇町
電話京橋（５６）〇一〇三番



# $C_5H_8O_4NNa$

グルタミン酸ナトリウム

# 味の素（あぢのもと）

（登錄商標）

**小麥及大豆**に含まれた蛋白質を化學的に分解して**うまい味**（$C_5H_8O_4NN$）を抽出し結晶させた物が**味の素**です。食物を美味くするには、この美味の結晶を補ふのが、一番確實です。

5―F

宮內省御用達　味の素本舖　株式會社鈴木商店


## 大阪商船出帆

北鮮阪神行（門司）
六月三日 六月七日 五月卅一日
北鮮臺灣行
淸津、雄基、城津、元山、興南、博多、長崎、鹿兒島、基隆、高雄行
大連內地直行
大連發
門司基隆直行　門司發正午
あめりか丸 五月二十六日 六月廿一日
吉林丸 五月二十九日 六月四日
蓬萊丸 高千穗丸 五月廿八日 六月一日 六月六日
（基隆着發毎日午後一時）
門司より阪神行大型船便多數あり詳細は左記へ御問合せ下さい
（案內書進呈）
京城府南大門通三丁目一〇六
東京火災ビル四階
大阪商船株式會社京城出張所
電話本局長一〇三〇番

鮮內代理店・案內所
仁川 慶田組
釜山 釜山商船組
（淸津 雄基 羅津）國際運輸會社
ジヤパンツーリストビューロー京城三越、平壤三中井、釜山三中井、安東大和屋案內所

## 阿波共同汽船出帆

威海衛、芝罘、大連行
利通號
五月廿八日午前　時入港
五月三十日午前　時出港

威海衛、芝罘、大連行
第三十六共同丸
五月廿四日午後　時入港
五月廿六日午前　時出港

鎭南浦、大連、天津行
長山丸
五月廿七日午後　時入港
五月廿八日午前　時出港

◇朝鮮鐵道局主要驛ニテ乘客車ニ連絡荷物取扱仕候
乘客切符發賣所　京城三越支店內
ジヤパンツーリストビューロー案內

代理店　仁川海岸町四
野口商會
電話二四番・一三七番

## 仁川出帆豫定

●名古屋、京濱
●阪神　關東丸　五月十一日
●阪神　玉榮丸　五月十一日
●阪神　泰仁丸　五月十二日
●京濱　日興丸　五月十二日
●阪神　百福丸　五月十三日
●名古屋、淸水、京濱
●阪神　大連丸　五月十三日
●阪神　三大寶丸　五月十六日
●阪神　大東丸　五月十七日
●京濱　五眞盛丸　五月十九日
●阪神　漢城丸　五月二十日

追而天候及荷港船込其他豫測セザル事故ノタメ着發遲延スル場合可有之モ本會ハ其ノ責ニ任ジ兼ネ候間豫メ御高承相成度候

仁川府本町四丁目二日鮮ビル二階
鮮航同盟會仁川支部
電話八六七番

## 朝鮮汽帆廣告

### 釜山出帆

馬山行（急行）毎日午前九時半
麗水行（急行）毎日午前八時半
木浦行 各港寄港 毎日午後一時
元山行 隔日午後九時出帆
境行 六日二十日
鬱陵島線 一月中出帆
江口行 一日六日十五日廿日廿九日 日夜半十二時出帆

### 木浦出帆

釜山行 各港寄 港毎日午後八時
濟州島西廻航線 寄數日午後七時
濟州島東廻航線
西廻り 二六日十二日廿日
東廻り 十六日二六日廿日

# 孫匪は徹底的討伐
## 治安攪亂者は斷乎處分する
### わが高橋武官北平で語る

【北平廿四日發聯合】廿一日以來天津において開催された北支駐屯軍參謀會議に列席した高橋北平駐在武官は廿三日午後十一時歸平したが廿四日左の如く語つた

今回の會議で暗殺事件の正體が明確になつたから斷乎たる處置をとるが、今のところ具體的なことは說明出來ない、孫永勤匪は單なる匪賊と違ひ支那側が孫を熱河自衞軍と稱し、北平義勇軍執事處が糸をひいてゐる純然たる反滿抗日軍で、それ故支那官憲に援助こそすれ、取締るが如きことは更になかつた、

先日の我が方の抗議によつて張硯田及び張慶餘の保安隊三大隊を出動させて孫匪の南下を阻止してゐる樣であるが、我方は獨自の立場から治安攪亂者は徹底的掃蕩し終るまで斷乎たる處置をとる心算である

# はるぐ暹羅から 珍客がご入來
## わが國の歡迎に感激

外國を一度も見たことのないわれらは眞先きに日本を訪問して到るところ官民の歡迎攻めに遭つたので、息づまるやうな印象を受けた

これが東洋各國視察の途上にある暹羅の國會議員團のぶちまけた訪日感想で團長官選議員のネート・ブンウイワツタナ氏ほか十三名の民選議員と東洋觀光會議に列席した代表同國鐵道局觀光局主事ルアンタピン氏、同事務官ナイ・プラパン氏ら十七名は天田外務省書記生の案內、小田本府通譯官の……出迎……へを受けて廿四日午後三時廿分入城、朝鮮ホテルと本町ホテルに分宿した

一行は朝鮮神宮に參拜後、同夜朝鮮ホテルで新しき朝鮮の姿その他の映畫を見物、廿五日は科學館、本府、博物館見學、今井田政務總監を訪問、正午龍山官邸に總督招待午餐會に臨み、李王職に伺候、廿六日午前八時發で大邱、慶州に向ひ、大連、北京、上海、香港、印度支那から暹國へ歸るのである

一行中のルアンタピン氏は米國大學の出身で、日本を識認する一人このほか團長ネート・ブンウイワツタナ氏が暹羅の大新聞シリツクルン主筆だつたほか三人の新聞記者

……出身……がある、ブンウイワツタナ團長は

日本の文化程度の高いこと工業方面の素晴らしい發展ぶりをみて、日本が世界の大國であることがはつきり判つた、今後時間と經濟が許す限り議員を日本に送つて自國の發展に寄與させたい、さうなれば日暹親善を一層深めるものと信じてゐる、日本の文化、產業の發達の裏面に新聞の威大な力があることが自分達はよく判る、歸國後は眞の日本の姿を我國民に傳へて日本に對する認識を喚起し親善を促進したい、特に今度日本の官民の非常な歡待を受けたのは眞に感謝に堪えない

とジャナリストらしい……齒切……れのよい口調で語つた（寫眞は入城の暹羅國會議員團）

# 記念日迎へて 廣瀨神社鎭座祭
## 鏡と愛刀を祀る

軍神廣瀨中佐を祀る廣瀨神社は鄕里大分縣直入郡竹田町にこの程建立され、日露役卅周年を記念する廿七日の記念日に鎭座祭が行はれるが、今回御神體として廣瀨家祖先傳來の鏡を、副神體として故中佐の愛刀を奉ることになつた、愛刀は故中佐が旅順港閉塞に出動の時、同鄕出身の磯部大佐に後事を託して遺品として與へたもので磯部大佐の死後家寶として卅年來保存されてゐたが、此度廣瀨神社の建立で實弟磯部壽六氏が獻納を申出でたものである、この刀身には當時の閉塞隊長だつた有馬大將筆の「七生報國」と金象嵌されてある、なほ海軍では鎭座祭の當日驅逐艦三隻を特派し軍神廣瀨中佐の靈を弔ふことになつてゐる（寫眞は（上）廣瀨神社と（下）副神體となる軍神の愛刀と磯部壽六氏、左端は同義弟の本社東京支社長佐藤巖氏）

## 博文寺の大楠公法要

五月二十五日午後一時奬忠壇博文寺に於て大楠公追悼法要執行の豫定は既報の如くなるが當日は楠公と因緣深き寺寶巖寶藏善師を尊師に奉安し鈴木山主の拈香法語等に依り大楠公の冥福を祈禱し修め答にて一般參拜者には寺院の說符等を頒布する由

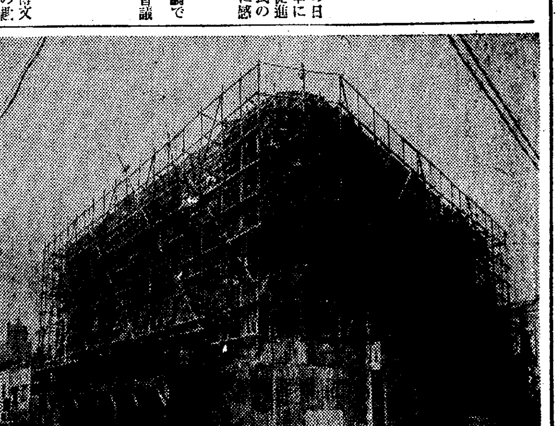

# 總督府が東京に新廳舍
## 九月一ぱいに完成

【東京支社電話】本府東京出張員事務所は昨年十月以來京城多田組の手によつて建設を急ぎつゝあつたが、この程骨組が出來上つたので廿二日兒島會計課長の東上を機に日枝神社の神官其他關係者を招いて上棟式を行つた、鐵筋コンクリートの杭八十五六尺も打込んだ基礎工事の上に建てられた新廳舍は鐵筋コンクリート四階建の堂々たるもので、總建坪千二百餘坪、總督、總監室をはじめ物產陳列所、應接間、局課長室等三十六部屋あり、附屬室として傭人室をはじめ八疊四、六疊一、四疊半二つが東上者の宿舍に當てられ、各部屋に電話の設備があり、自動式エレベーターがある、九月一杯で全部が完了する筈（寫眞は新廳舍）

## 長端國防義會 防空器材獻納

京城鐵道長端國防義會では過般一千五百圓を醵金し防空器材費として獻納手續きを執つたが來る二十六日長端に於て盛大な獻納式を擧行することゝなり軍司令部よりは山田高級副官、平井大尉が臨場のはず

## スリ捕はる

住所不定鄭老馬（三二）は本月上旬から府內各所でスリを働いてゐたが廿四日午後六時鍾路で鍾路署員に捕つた、懷中には財布六個に現金卅圓を持つてゐた

# 列車から飛降り そのまゝ犯人即死
## 京釜線鳥山餅店間で

廿四日午後二時半ごろ忠北忠州から京城西大門刑務所に護送される詐欺犯人三人の內一人林東□（二三）は京釜線鳥山、餅店間を進行中、列車便所の窓から飛降り逃走を企てたので大騷ぎとなつたが、程經て附近の線路上に即死してゐるのを發見された、八月中旬本府官報廣告を以て發表

## 三井、三菱が各廿萬圓寄附

【東京電話】東郷元帥記念會では元帥の偉績を記念するため東郷神社の創建、元帥銅像の建設等種々の記念事業を急ぎ寄附金の募集に大童の態で各地方長官の援助を求め大體二百二十萬圓を目標としてゐるが、廿四日一般の寄附に先立ち三井、三菱が各廿萬圓宛の寄附をなし關係者を喜ばしてゐる

## 阿野機 カラチへ到着

【カラチ廿四日電通】歐亞連絡の阿野機は廿三日夜バクダツトから當地へ到着した、廿五日當地出發の豫定

乳の出ぬ方へ！
出ない乳を必ず出るやうにする、家庭で極く簡單に出來る指導……婦人俱樂部六月號で大評判

# 羽左の大連公演に 警察署から橫槍

【大連廿四日發聯合】市村羽左衞門が皇軍慰問のため六月十一日より六日間大連で歌舞伎を公演する豫定だが大連署が滿洲協和會館は興業場でないから公演罷りならぬと許可を拒み納めてゐる

## 渡滿は中止しない

【大阪電話】滿洲協和會館における公演不許可との報を、折柄廿四日新大阪ホテルで開催された松竹興業重役部、菊五郎の渡滿歡迎會の席上に、同丈を訪へば、同席の大谷社長、白井專務、菊五郎、三津五郎等意外の面持で左の如く語つた

いや全く初耳です、從來個物によつてはよくいざこざが起るのですが今度もそれではないですか、假りに大連が不許可になつたにせよ新京、ハルビン、奉天で公演することゝなつてをり、今更渡滿を中止する譯には行きません

# 安つぽいピジョンの圖案を上品に
## 懸賞で一般から募る

專賣局では現在發賣中のピジョン小函圖案を改裝するため今回左記要項に依り一般より懸賞募集することになつた

一、圖案の用途、小函の圖案を要する部分の寸法、外小函堅七三粍、橫一〇四粍、內小函堅一六・五粍、橫四三粍

二、煙草の名稱、着色、圖案に挿入すべき文字及圖形着色、四度刷以下（可成金銀色を用ひざること）煙草の名稱たる『ピジョン』『PIGEON』『十本入』『定價十錢』『朝鮮總督府』並に蝙蝠の圖形

三、圖案の原稿、用紙はケント紙又は畫用紙を用ひ圖案の大きさは小函の寸法と同一ならしむること

四、締切期限、昭和十年七月十日迄に專賣局宛

五、賞金審査の上入選圖案を左の等級に分ち賞金を贈呈す

▲一等一人二百圓▲二等一人百圓▲三等三人一人に付三十圓▲等外佳作若干一人に付き十圓

## 東郷元帥を偲ぶ展覽會

來る二十七日は國を擧げて記念すべき海軍記念日、然も本年は三十周年に相當し、全國各地で各種の催しが行はれる、來る廿六日から海軍協會朝鮮支部及び東郷會支部が主催となつて『東郷元帥を偲ぶ展覽會』を三越で開催することゝ

## 原口中尉 壯烈な戰死

【新京廿四日電通】敦化地區附近に蟠居せる匪賊を日本軍と協力討伐中の滿洲軍第○旅第○○枝隊は、去る廿二日午後五時頃敦化東南約二キロ王樹川附近で有力な敵匪と遭遇、激戰の後之を擊退したが、この戰鬪で日系騎兵中尉原口松雄氏（[illegible]縣）は陣頭に立つて奮戰中敵彈に大腿部を射貫かれ尙も屈せず追擊中出血多量の爲め途に昏倒し壯烈な戰死を遂げた

## 優良兵士 三名を表彰

步兵第七八聯隊では去る二日から二週間に亘つて京元線平康で野外演習を行つたが、右期間中左の三名は軍務に精勵、優秀な成績を擧げたので同聯隊長から表彰された

◇七八第十一中隊上等兵安田繁男◇七八第三中隊一等兵野由良一◇七八第十一中隊一等兵福田武夫

## 軍事映畫の夕

鄕軍京城聯合會、京城國防義會では軍事思想普及のため左の日程で軍事映畫を無料公開する

卅日龍山小學校▲卅一日日之出小學校▲六月一日[illegible]普通學校▲二日西大門小學校▲三日壽松普通學校

# 厚昌管內に 匪賊出現、擊退す
## 殊勳の葛田出張所員

廿四日午前七時ごろ平北厚昌警察署管下葛田出張所下流約十町の鴨綠江流に、系統不詳の匪賊廿餘名現れ、朝鮮人役を襲ひ、筏夫十餘名を脅迫して金品强奪中との申告により、葛田出張所員は出動、現地より約二丁手前に到つた處、對岸より約十餘名の匪賊現れ猛射するので應戰擊退したこの匪賊は制止役を襲ふた賊團の別動隊で警官の出動を途中において邀擊すべく計畫したものゝ如く、筏夫を襲ふた賊團は同時に筏夫を拉去し奧地に引揚げつゝあつたので葛田所員は更に該賊團に向け猛射を加へた處、賊は狼狽被拉去者を放棄し逃走したので無事朝鮮側に避難した、被害其他目下調査中

## 市內電車で 飛降り重傷

廿三日午後二時廿分頃京畿道金浦郡□□さん（二三）が京城西大門から麻浦行電車（第一二五號）に乘車、新北億里停留所で降りるのを忘れて進行中電車から飛び下り右鎖骨に重傷を負つた

## ダンスホールで釣らる

【大邱電話】大邱壽町三八カフエーマリヤ經營者小野ハル子內緣の夫前田と秋鐵（二〇）が去る二月調停新聞に朝鮮一のダンスホールと稱して女給監督、女給ダンサー募集の廣告を出したところ本年女子大を卒業した東京市下谷區長者町の名家の娘深川勝子（二二）ダンサー高須照子（二二）女給良子（二二）同麗子（二）の四名がこれに釣られ去る十三日東京を出發して十五日夜大邱に到着同カフエーに乘込んで見

# 五つの道……
## それぞれに興趣は湧く
### 山によき青葉

京日山の會踏査（8）ハイキング・ルート

道峰山の卷 その1

### 道峰の連山

▲先づ五萬分の一の陸地測量部地圖「議政府」の部を開いて下さい▲所要時間については、一行中には初めて山に登る健康な女學生もあるし相當年配の紳士も加はり、尋常六年生の元氣な男兒等もあつて大體にかて樂しみの山歩きと心得て下さい、お辨當の時間などは一時間も二時間もとる時があります

### 各種の登山道

道峰山脈の登山道は大體五つに分ける、地圖を見て下さい、議政府側から順次報告します

◇（1）回龍寺……（イ）回龍洞から谷沿ひに回龍寺を經て、尾根に登り望月寺に下つて歸る（ロ）回龍洞から、さらに尾根傳ひ、萬丈峰（七七〇餘米）橫の鞍部から萬人峰下を天竺寺に下つて倉洞驛へ

◇（2）望月寺……（イ）院驛から谷沿ひに望月寺、更に尾根に出で尾根傳ひに天竺寺へ……（ロ）天竺寺の上で萬丈峰から西へ向けて、岩峰の下を橫切り、馬の背みたいた痩尾根……右手に五峰を見るあたり……から左へ尾根傳ひ、一部道のない處を通り圓通寺から、西向ふに見へる砂尾根を過んで、倉洞へ、又は寺の下へ谷を下り、本道を倉洞へ（ハ）望月寺より迷峰の內側（京元線を見下し乍ら）鞍部（八合目あたり）を廻つて眞つ直ぐに天竺寺へ（ニ）望月寺より尾根傳ひに回龍寺へ

◇（3）天竺寺……（イ）尾根傳ひ、又は鞍を橫切つて望月寺への前記の逆ルート（ロ）萬丈峰橫から左（西）へ橫切り、西側の岩尾根を越して五峰までのした上、牛耳嶺から牛耳洞、倉洞へ（地圖は廿萬分の一『議政府』と『高陽』と『京城』の部參照）（ハ）前記ロの岩尾根の下から圓通庵へ（途中一部分道がないから、地圖を頼り牛耳岩を目標に行けば大して困難ではない婦人でも平氣で行ける）地圖『議政府』『高陽』の部參照

◇（4）圓通庵……（イ）以上各寺庵への逆ルート（ロ）尾根を縫んで五峰から牛耳嶺、牛耳洞へのルート

◇（5）五峰（石窟庵）……（イ）牛耳里から右手の谷沿ひに牛耳嶺の峠を下ること十分餘で右上手から流れて來た谷がある、その谷沿ひに上つても五峰に出る道があるが、これは見晴しがなくて面白くない（ロ）それよりも、その谷を渉つて眞つ直ぐに二三分、右手の砂尾根を頂上へ行ける（ハ）尾根に上らないで、その尾根の裾を越し、人家のあるあたりから、谷またはの小さい尾根を直接に五峰めがけて、第五番目と四番目の鞍部に攀ち登り、岩場を頂上へ出ることも出來る。この道は元氣な青年でないと困難である（ニ）五峰から鞍道は圓通庵へ、又は天竺寺へ出て倉洞驛への順路、山に馴れない人たちなら、天竺寺道は困難である

◇

△五峰の西下に石泉があるが、無理に行く程の事もないから省略

◇

この五つの道を順と逆とにとつて登れば、同じ道峰山でも四度や五度位登つたつてそれ〴〵別な興趣が湧き、幾度でも登りたくなる、山に馴れない人々には、比較的容易な登山ルートがあり、元氣な學生達にはそれ相當の冒險的ルートがある、ロック・クライミングの好きな人々には、手頃な岩場が、幾多の變化を見せてゐる、さしあたつて、誰でも一般的で、婦人子供（小學校五年生以上の健脚兒）にも樂しくハイクルことの出來る一望月寺―天竺寺又はこの逆―のルートから踏査報告することにした、何れもお寺から上には水がない、山上で飯盒を炊くなら、あらかじめお寺で米や野菜を洗つておき、水筒を充たすこと

京日山の會

# 文珠庵、僧伽寺巡り
## 廿六日朝八時半 孝子洞出發
### 參加會員を募る（會費不要）

大成門を經て大南門を文珠庵（南緯百七十一五メートル）へこゝでお辨當をゆつくり開いて一休みして京城に四時頃までにゆつくり歸つて來るつもりです、困難な道ではありません、ポツリ〳〵と登ります文珠庵からの見晴しはとても素晴らしいです

僧伽寺への尾根縱走も面白いです、參加會員は十人でも百人でも千人でもかまいません、なほ元氣な方で、白雲台まで登つてみたいと思ふ人は大成門から別れて城壁傳ひに最高峰の白雲台へ登り、舊把撥に出る順道があります、希望者は白雲台へ行くことも出來ます、白雲台舊把撥二里十五丁、汽車賃は孝洞里へ十五、六錢

參加希望者は本社へ人數を申込み下さい

## おつと危い

廿三日午後十時、京城驛前の支那料理店中和樓で客の支那人女がヨードホルムをのみ自殺を計つた、本町署で取調べた結果、この女は漢江通琴浦文太郎さん方の雇人石工劉書田の妻劉愛氏（二四）で夫婦喧嘩の末ヒスを起したものと判明

## 朝鮮化學會例會

廿五日（土）午後一時半から煙草專賣支局を見學し唐澤技師の朝鮮の煙草に關する講話、集合場所午後一時までに義州通り一丁目電停下車義州通支局正門前

## 寫眞展

龍山鐵道局寫眞同好會では先日仁川で撮影例會を催したが、その作品展を二十六、七日の兩日午前九時より午後六時半まで鐵道俱樂部で開催する

## 實業庭球競

京城實業團對抗軟式庭球大會は廿六日午前十一時から京城運動場で擧行する

## 博士

第二十師團軍醫部々員川島軍醫正はかねて千葉醫大に博士論文を提出中同醫大の教授會を通過廿二日附博士號を授與された

## けふのお天氣

曇り勝ち

# 臨時競馬
## 廿四日の勝負

京城春の臨時競馬、廿四日夕刊締切後の成績左の通り

◇三回他俱抽 一、六〇〇米七頭 1セコンドスピー（釧田）一分五十一秒2ナガト（梶谷）一馬身半3タイサンコンゴウ（船曳）一馬身（單）九十一圓五十錢（復）1三十七圓2二十九圓

◇四回他俱抽 一、六〇〇米六頭 1ツキノウラ（奧村）一分五秒五分三2ジツギヨウ（池平）一馬身3ハツキン（恒任）二馬身（單）二十九圓（復）1十九圓五十錢2二十三圓五十錢

◇五回新朝鮮馬 一、六〇〇米九頭 1カイドウ（中野）一分五十六秒2ヒカル（畠中）一馬身半3ケイウン（大久保）頸（單）三十八圓（復）1二十八圓2二十七圓五十錢3三十八圓

◇六回古呼 一、八〇〇米五頭 1ナガトアサヒ（藤田）二分五秒五分2メカチホ（中州）二馬身半3ミハル（釧田）三馬身（單）二十一圓（復）1二十二圓2三十四圓

◇七回本俱抽 一、八〇〇米五頭 1トウライカン（梶谷）二分一秒五分三2レンショウ（釧田）二馬身3キンパレン（橋間）二馬身（單）廿九圓五十錢（複）1廿二圓五十錢2卅六圓五十錢

◇八回他俱抽 一、八〇〇米六頭 1サイル（恒任）二分二秒五分2ホーシン（釧田）頸3カナヤマ（梶谷）一馬身半（單）六十一圓（複）1卅五圓五十錢2三十三圓

◇九回古呼 二、〇〇〇米五頭 1マングワンキング（奧村）二分十三秒五分2ゴーウクラツク（藤田）一馬身半3フクチドリ（池平）二馬身半（單）四十九圓五十錢（複）1廿二圓五十錢2廿一圓

◇十回各俱抽 一、八〇〇米五頭 1ミツシヲ（橋間）二分三秒五分2イネホ（池平）一馬身3チトセ（梶谷）一馬身半（單）卅四圓（複）1廿二圓2廿九圓

◇十一回陽時 二、二〇〇米七頭 1ボーレス（釧田）二分卅九秒五分2キミ（古嶋良）二馬身3パパストラトス（大久保）二馬身半（單）百九十八圓（複）1四十六圓2四十四圓

## 第三十六回貸借對照表（昭和拾年參月參拾壹日現在）

| 借方 | |
|---|---|
| 固定財產 | 二、〇八九、〇三一・四四 |
| 鑛業費 | 七三、〇五五・九一 |
| 原產物 | 四九一、〇九七・四三 |
| 原料品 | 三、九九五・七八 |
| 倉庫品 | 二三四、〇八〇・七四 |
| 製品及積送品 | 四二、一五五・八九 |
| 有價證券 | 二、一六〇、五〇〇・〇〇 |
| 出資金 | 五、〇〇〇・〇〇 |
| 貸付金 | 一〇、〇〇〇・〇〇 |
| 支拂未決算 | 三六、九八四・八九 |
| 假拂金 | 三〇、六六六・七八 |
| 未收金 | 四、七七七・九〇 |
| 賣掛代金 | 一七〇、六九九・八五 |
| 受取手形 | 七三〇・八〇 |
| 預金及現金 | 一四、五九三、九九一・八三 |
| 前期繰越損失金 | 七、三三九、五五八・〇二 |
| 當期損失金 | 三、二七八・九四 |
| 合計 | 三六、九六三、三五六・八一 |

| 貸方 | |
|---|---|
| 資本金 | 三五、〇〇〇、〇〇〇・〇〇 |
| 法定積立金 | 四八〇、〇〇〇・〇〇 |
| 退職慰勞基金 | 五、四七一・〇七 |
| 雇員職工退職手當基金 | 七、四八六・九三 |
| 救護基金 | 二、六六七・〇〇 |
| 勤儉預金 | 一八、四三六・九九 |
| 收入未決算 | 一、〇〇三、三三三・一〇 |
| 假預金 | 六四、一四九・〇三 |
| 未拂金 | 四〇一、八八八・九〇 |
| 合計 | 三六、九六三、三五六・八一 |

昭和拾年五月 東京市麴町區丸ノ內貳丁目四番地 三菱製鐵株式會社 計算人 三好重道

## 法人登記公告

珍富金融組合組合長任期滿了ノ處定時總代會ニ於テ選擧ノ結果再選重任 右昭和拾年五月拾參日登記 京城地方法院平昌出張所

## 株式名義書換停止公告

昭和十年六月十日臨時株主總會開催ニ付昭和十年六月一日ヨリ同年六月廿日迄株式名義書換ヲ停止致候此段及公告候也 昭和十年五月二十四日 京城府南大門通五丁目壹番地 朝鮮無煙炭株式會社

## 株式名義書換停止公告

當銀行定款第十四條ニヨリ來ル昭和十年五月二十七日ヨリ臨時株主總會終了ノ日迄株式名義書換ヲ停止致候 昭和十年五月二十五日 株式會社朝鮮商業銀行

陸海軍志願
陸海軍人各種及少年航空兵志願者はハガキで申込次第合格第一の講義錄見本及志願案內無代進呈す 東京市牛込 大日本國防協會

哀切の極み 魂も移ぐ哀愁
[illegible]の孤兒 滿月
世紀を飾る名演曲 何と云ふ感激！ 瞬くうちに全日本を紅淚でぬり潰した悲曲
タイヘイレコード

效め速き りん病藥 特製 ルーベリ
うみ去り 痛み消散す
藥價二圓 三圓 五圓 大阪市南久太郎町 竹村製劑所 振替大阪三六〇番 全國到ル處ノ藥店ニアリ

淋疾・黴毒 男女生殖器病 黃金町一丁目 堀井皮膚科

京日案內
五號活字十五字詰一回五行一圓五十錢 掲載料金は前納の事 當社に限り特に實費にて掲載す

女事務員 二十歲より三十歲迄健康にして身許確實なる方履歷書持參の上 旭町一ノ一〇二 千代本
內鮮人女給入用 無經驗の方可 二十歲迄の方 京城鍾路一丁目六六 寶來
貸地 家二階建新築文化住宅共 場所三坂通り 照會九電話龍1222番 池上
求妻 當方四一歲公立學校教諭 前途希望に富む 有資格者を乞ふ 姓名在社
桑苗 安價提供 高知縣香美郡野市町 野島壯太郎
看護婦採用 外科に經驗ある者履歷書持參至急來附あれ 大日鐵道病院
徒弟 數名入用 及彫刻見習 年齡十五六
恩給 即時立替利息月一分 三里以下其他特別 明治町二ノ九二 生島一光
古本 高價買入 京城府本町二丁目 群書堂書店
恩給 有利に御融通致します 京城府古市町 五番地 三輝商會
電話 五百圓以上金融 高價買入 越商品券其他各店共高價買升 明治町フランス教會 電本四一四〇番 自宅電本一〇八七
特別案內 內勤職員採用 甲種商業卒業以上年齡二十五歲以下府內居住の內地人限り永年勤續し得るもの保證人二名を要す 履歷書送附あれ詮衡採否を決す 京城府黃金町二丁目一七三 富國徵兵保險相互會社 京城支部
はい毒專門 りん病 和田醫院

むつかしい話も うまいサクラで和やかに解決！
飛切りうまい サクラビール
陸海軍御用 櫻麥酒株式會社
89

# 天使 (86)

横光利一作
宮田重雄畫

七ノ五

すると、突拍子もないときに、幹雄は、にやり／＼と笑ひ出した。

貞子はぢつと、凍りついたやうな表情で、幹雄を見詰めてゐた。そのうちに、彼女は幹雄の顔が、やはり彼の告白したやうに、自分の與へた打擊のために、怪しく亂れてゐるのではないかと感じた。

「寺島さんは、あたくしを、嚇してゐらつしやいますの?」

と貞子は恐わさうに訊ねた。

「僕があなたを嚇して、何の得になると思ひます?」

「でも、あんまり、びつくりするやうなことばかり、仰言るんですもの。」

「しかし、こんなことで、びつくりするのなら、どうして、病院にゐるときに、びつくりしてくれなかつたんです。あなたは、誰かと結婚して御覧なさい。男といふものは、僕があなたをびつくりさせたより、もつと、もつと、びつくりするやうなことばかり、したり云つたりするもんだといふことが分りますよ。そこへいくと、僕はどうも、あんまり早くから正直になりすぎて、自分のつまらなさを誰より早くさらけ出しただけですよ。上品に隠しておいたつて、出るものは出てしまひますからね。」

から云ふと幹雄は、また立つて自分の椅子の方へ歩いていつた。

「つまりあのとき、僕が世の中の男のやうに、取り澄して、頼もしさうな顔さへしてをれば、あんなに嫌はれなくて、すんだのですがどうも、そこまで僕は、あなたを侮してゐる氣がしなかつたのですよ。あなたは、騙されてゐたくて仕様のない婦人なんですよ。もつとも、これは貞子さん一人に、限つたことぢやありませんがね。」

貞子は、動く幹雄の足もとに眼を落して、默つてゐた。幹雄は貞子を見ると、また云つた。

「貞子さん、もう少し云つても良いですか。僕はあなたに、一度復讐をしてやりたいのですよ。僕はもつと正直に云ひますが、あなたは、きつと、僕をもう一度欺つてやるために、結婚してやらうかなと、内心思つてらつしやるでせう。きつとさうだ。ところが、僕は、あなたと結婚したつて、すぐあなたを、捨ててしまふだらうと思つて、恐いのですよ。もし、病院であのとき、僕の云ふまゝに、僕と結婚して下すつてゐたのなら、どんなに二人は幸福になり、どんなに僕が、善良になつてゐたかと思ふんですが、今は、駄目です。」

貞子は、またがた／＼と、身が慄へて來た。

「あなたの仰言つたことは、あなたのどんな心が云はしたのか、あなたは知つてらつしやるんですか。」

「えゝ。」と貞子は頷いた。

すると幹雄はから／＼と高く笑つて云つた。

「貞子さん、もうお歸りなさい。これ以上ゐちや、あなたは後悔をしますよ。僕は今、あなたを見ながら、心は鬼になつてゐるんですからね。何をあなたに仕出すか、知れませんよ。早く歸りなさい。」

「あたし、歸りませんわ。」

と貞子は強く云つて、幹雄を見上げた。

「それぢや、良ろし。」

幹雄も貞子も默々としてしまつた。

「あたし、かまひませんわ。」

と貞子は小聲で云つた。幹雄は何か云ひかけやうとしたが、急に默つて貞子を見詰めた。

「今、何と仰言つたのです?」

貞子は答へなかつた。

## 京日特撰將棋(二)

八段 △矢野逸郎
七段 ▲池田卯八
平手番
(圖は四一玉迄の局面)

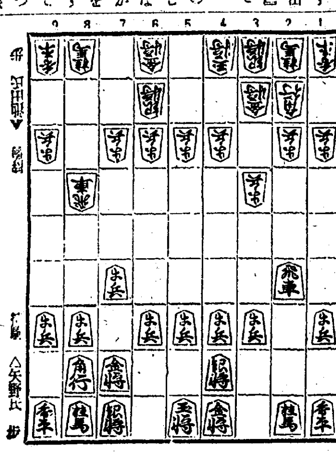

△五六歩 ▲五四歩 △六九玉 ▲七四歩 △三六歩 ▲七二桂
△三七桂 ▲七五歩 △同 歩 ▲七七歩 △同 金 ▲同角ナル
△同 角 ▲八七飛ナル △七八銀 ▲七七龍 △同 銀 ▲四四角

矢野八段評 ▲七五歩早し五一金又は五二金と指す所なり又七七歩も無理なり銀は細く六五桂と飛び進けば後に樂向あり面白し△七八銀の所八八角打と指す手もあり其の時七六金二一角なる……緣に紛れ易し爲めに樂の如く指した

# DKラヂオ

## けふの番組

### 二十五日(土)

#### 第一放送

午前六時(東)ラヂオ體操
同六時三〇分(東)基礎獨逸語講座(二十一) 武內大道
同七時一分(東)朝の修養 維摩經 問疾品(終) 京都 河水寺貫主 大西良慶
同一〇時 氣象通報
同一一時五分 料理獻立、日用品値段、鮮魚相場 京城府廳水產市場發表
正午 時報、今日のプログラム發表
午後零時五分 實戰美談(詩吟入り)砲臺山白幡伍長の家庭 石田圭秀
同零時四〇分 ニュース
同 引續き(東)野球試合實況…東京大學野球聯盟リーグ戰—明治神宮外苑野球場より中繼
同一時 野球試合實況(第二放送)京城實業野球聯盟リーグ戰—龍山グラウンドより中繼
同四時 ニュース、職業紹介事項
同六時 お話と唱歌
一、お話 大楠公の忠節について 元町小學校長 石田和市
二、唱歌 (イ)齊唱 赤坂城 元町小學校五年生兒童 鎌田榮子外十一名 ピアノ 遠藤康郎 ヴァイオリン 田上茂樹 (ロ)齊唱 櫻井の訣別 元町小學校六年生兒童 大木繁代外六名 ピアノ 田中匡 ヴァイオリン 田上茂樹
同六時二〇分(東)コドモの新聞 關屋五十二
同六時二五分(東)講演 地理上より見たる國際問題 內田寬一
同七時 ニュース、天氣豫報
同七時三〇分(大)女聲合唱—桃谷演奏所より中繼
一、楠公父子(齊唱及二部合唱) 二、大楠公の歌(齊唱) 三、吉野凩(齊唱) 四、楠公父子(齊唱) 伴奏 大阪ラヂオオーケストラ 大阪放送合唱團 指揮 本居長豫 同 福喜多鎭雄
同七時四五分(東)朗讀(楠公記念)七生報國(太平記) 島津久基
同八時(大)大楠公和讃 詠監中倉正 佾我部俊雄 助音大社文部 詠歌 福島俊雄 增澤滑子 鈴木すみえ 尾鍋初枝 小網貞子
午後八時一五分(東、熊)詩吟(楠公記念)
(熊本)一……櫻井信一 (イ)題楠公圖 (ロ)大楠公
(熊本)二……東山登 (イ)題楠公圖 (ロ)題櫻井驛圖 (ハ)芳野懷古
(東京)三……佐々木豪吾 (イ)大楠公 (ロ)楠公父子訣別圖
同八時三〇分(大)大楠公六百年祭祝賀實況—神戸市大倉山公園より中繼
同九時(東)時事解說 イタリーとエチオピア 町田梓樓
同九時三〇分(東)時報、ニュース、氣象通報、翌日のプログラム

#### 第二放送

午後零時五分 ▲發表、ニュース實況
同六時三〇分 流行歌(レコード)
同六時五〇分 講話 李俊奭
同七時 兒童週間新聞
同七時三〇分 講話(二) 李栗俊
同八時 沈宜麟
同八時三〇分 城主プリ外 池龍九
同九時 ピアノ獨奏 閔元得
同九時三〇分 歌曲 金水晶

### あすのきゝ物 二十六日(日)

同零時二〇分(東)野球試合實況(第二放送に依る)東京大學野球聯盟リーグ戰
一時 野球試合實況 東京實業野球聯盟リーグ戰
同六時(大)連續童話劇 スミトラ物語 BKコドモサークル
同七時三〇分(大)日曜特輯ニュース演藝
同八時(東)謠曲
同八時四〇分(一)舞台劇

## ◇大楠公六百年記念祭◇

# 楠公色に彩る各局の特輯プロ

## 女聲合唱 …大阪桃谷演奏所より中繼

夜七時半

大阪放送合唱團
伴奏 大阪ラヂオオーケストラ
指揮 本居長豫
同 福喜多鎭雄

一、楠公父子(齊唱及二部合唱) 本居長豫詞曲 宮原康郎編曲

明治天皇御製 櫻井里
子わかれの松のしづくに袖ぬれて 昔をしのぶさくらゐの里

昭憲皇太后御歌 楠正行
櫻井のさとし忘れず君が爲 さかりもまたで花のちりけむ

明治天皇御製 湊川懷古
あた波をふせぎし人はみなと川 神となりてぞ世を守るらむ

二、大楠公の歌(齊唱) 島田磬也作詞 古賀政男作曲 宮原康郎編曲

1 星斗は回る六百年 武人の龜鑑國の華 讃へて仰げ楠木の 譽れも高し大楠公
2 七度生れ朝敵を 我亡ぼさん大君のため 忠勇義烈鬼神哭く 歴史を撫めよ湊川
3 それ忠誠を旨として 破邪顯正を鍛へたる [illegible]究に日本刀 怒ちに往きて朝敵を斬る
4 菊水の旗幟千早城 櫻井驛の夕まぐれ 父子相繼ぎて殉じたる 勳は薫る櫻花
5 春秋幾とせ幾星霜 流れも細き番思の 熱血天に迸しる 護國の神ぞ大楠公

三、吉野凩(齊唱) 永井建子作詞作曲

1 霞夜七日の戰ひに 味方のきほひ月影の 傾く峯をさむく 渦りて立てる金峰山
天照いまやたのみなく 皇運たれか護りえん
2 大義は沒む吉野山 猛火はつゝむ藏王堂 けたゝましくも御座所には 果して敵のひしめくを
皇子の薙刀あさ霜に かゞやき冴えて凛ましさ
3、立つ箭七筋血まみれの 臓手のまゝにほゝ笑みて 臣下に賜ふさかづきは 畏こや式微別れ路に 木枯ふきて矢叫びて 劍の舞も悲壯なる
4、追懷中途義光は うしろに聞のどよめきを 問ふまもあらず君側に 肝かへしたる殉忠の 血は燃え映えて緋縅に 千古を飾る花形見

四、楠公父子(齊唱) 大和田建樹作詞 瀬戸口藤吉作曲 福喜多鎭雄編曲

1、天にあふるゝそのまこと 地にみなぎれるその節義 楠公父子の誠忠に
2、鬼神もいかで泣かざらむ 天皇の御夢に 入るも畏こき笠置山 百萬の敵亡ぼして 旗風高き千早城
3、七度人と生れ出で つくさで已まじ君の仇 誓の詞雄々しくも 千古朽ちせぬ湊川
4、其の名も薫る櫻井の 父の遺訓を守りつゝ ははその蔭に生ひ立ちし 楠の若葉のかくはしき
5、再び生きて還らじと かれて思ひし合戰に 四條畷の白露と 消えても玉の光あり
6、忠勇義烈萬代の 靑史を照らず眞心は 死せず滅びず永久に 日本男兒の胸に血に

## 講演 地理上より見たる國際問題

夕六時廿五分 東京より
東京高師教授 內田寬一

政治的勢力圏の問題、通商貿易圏の問題等掲げ來れば國際問題に殆んど一として直接間接に地理上の問題ならざるはない。其の中でも地理上特に密接な關係を持つ問題は土地に直接密接な關係をもつ政治的勢力圏の問題である

世界大戰後講和條約其他の國際取極に依つて世界に亘つて政治的勢力圏には未曾有の大變動があつた。これは少くとも半永久的の處置として國際諸國が一度は認識し公表したことであつたに拘らず實際においては其の一部づゝについての國際的紛爭は殆んど止むときがなかつたばかりでなく最近では講和條約改訂の叫びが歐洲の一角から現はれ我が南洋委任統治地の返還の希望さへ公表されたと傳へられる

これに關聯して、佛國のドイツ包圍策、英佛伊の聯合に關する問題等續出してゐる有様である加之のブルガリア、ユーゴースラヴィア、ギリシヤ、ブルガリア諸國間に於ける國境問題、バルト海沿岸諸國並にポーランド等に於ける國境問題や歐洲に於ける政治的勢力圏の問題は枚擧に遑がないほどである

是等の諸問題は或は經濟資源に基き、或は國防に基き、或は民族に基き或は歴史的關係に基く等其の由來する所は區々であるが斷ずるところは富國強兵の目的を達成せんとするに外ならない。這般の事情を地理上から說明しようと思ふ

## 大楠公に因む話と唱歌

夕六時・コドモノジカン

一、お話 大楠公の忠節について 元町小學校長 石田和市

本日は丁度大楠公の六百年記念祭に當りますので公の忠節についてお話申上げやう。笠置の行在所に大命を拜し赤坂の春に、千早の秋に苦戰奮鬪、後醍醐天皇の大業を輔け奉り、勇ましく湊川の露と消えた公の盡忠至誠の物語りの一端をお話し日本國民の模範たる大楠公を追慕しやうと思ふ

二、唱歌(イ)齊唱 赤坂城(ロ)齊唱 櫻井の訣別 元町小學校五、六年兒童

## 實戰美談 砲臺山白幡伍長の家庭

零時五分
石田圭秀

◇—昭和七年六月十五日、敦化市街を去る七八百米の砲臺山は三方から襲ひ來つた敵兵に包圍され僅か五名の砲守達は三百數十名の敵と勇敢に戰ひを交へたが遂に衆寡敵せず當時砲臺山を死守した白幡二等兵は砲二門の鑿針をはずして己れのポケットにかくし直ちに敵兵の中に身を以て突入したが敵の兇刃に斃れて了つた

◇—彼が奇蹟的にも衛生部員の手厚い看護によつて白幡二等兵は命を取り戾し、然かも現役に服して九年十一月芽出度く除隊肩には砲兵伍長の肩章胸間には勳八等第六級の勳章をかゞやかせて凱旋した

◇—然し彼が斯る武勳を樹て得た家庭、母の教へ其處には當然斯る勇士を出すにふさわしい物語りがあるのだつた

## 大楠公六百年祭 祝賀實況

夜八時半 神戸市大倉山公園より中繼

今次の六百年祭のために新祀された湊川神社御旅所前は大祭期間中各種の催物で連夜大變な賑はひを呈してゐます今夜は五百人が揃ひの浴衣で踊る湊公民踊をはじめ神戸市聯合青年團のブラスバンドと喇叭鼓隊、華々しく繰込む全市各町の奉納舞踊や各種の催物地車屋臺等の實況を杉本アナウンサーがお傳へ致します

## 朗讀 七生報國(太平記)

後七時四五分 東京より
島津久基

一、兵庫海陸寄手事

去程に明れば五月二十五日辰刻に湊の沖の霞間より、幽に見えたる船あり。いざりに歸る海人か、淡路の迫門を渡船歟と、海邊の眺望を詠て、鯨船遙に見澄せば、取梶面梶に押捕て、艫舳に旗を立たる數萬の兵船、順風に帆をぞ擧げたりける。煙波渺々たる海の面、十四五里が程に漕連て、舷を輾り、艫舳を雙たれば、海上俄に陸地に成て、帆影に見ゆる山もなし、あな夥し我天下を爭ひし赤壁の戰、大元宋朝を滅し、黃河の兵も、是には過ぎじと目を驚かして見る處に

又須磨の上野と鹿松岡鵯越の方より二引兩四目結、直違、左巴、輪かゝりの輪違の旗、五六十流差連て、雲霞の如く寄懸たり。海上の兵船。陸地の大勢思しよりも猶多くして、聞しにも猶過たれば、敵軍御方を順て、退屈してぞ覺ける、され共義貞朝臣も正成も大敵を見ては欺き、小敵を見ては侮さる、世祖光武の心根を寫して得たる勇者なれば、少しも機を失たる氣色無して、先和田の御崎の小松原に打出て、閑に手分をぞし給ひける

一方には脇屋右衛門佐義助を大將として、末々の一族二十三人、其勢五千餘騎、經島にぞ控へたる、一方には大舘左馬助氏明を大將として、相順ふ一族十六人、其勢三千餘騎にて、燈爐堂の南の濱に控へらる、一方には楠判官正成、態と他の勢ひを不交して、七百餘騎湊川の西の宿に控へて、陸路の敵に相向ふ、左中將義貞は、總大將にておはすれば、諸將の命を司て、其勢三萬五千餘騎、和田御崎に帷幕を引せて磬へらる

去程に海上の船共、帆を下して礒近く漕寄すれば、陸地の勢も旗を進て、相近にぞ成にける、兩陣互攻寄て先湊の船より太鼓を鳴し、時の聲を揚れて、陸路の搦手五十萬騎、請取て聲をぞ合せける、其聲三度畢れば、官軍又五萬餘騎、楯の端を鳴し、胡籙をたゝいて時を作る敵御方の時聲、南は淡路、繪島が崎、鳴戶の澳、西は播磨路須磨の浦、東は攝津國生田森、四方三百餘里に響渡て、苟に天維も斷て落ち坤軸も傾く計なり

二、正成兄弟討死事

楠判官正成舎弟帶刀正季に向つて申けるは、敵前後を遮て、御方は陣を隔たり、今は遁ぬ處と覺るぞ、いざや先前なる敵を一散し追拂く後ろなる敵に戰はんと申ければ、正成可然覺候と同じく、七百餘騎を前後に立て、大勢の中へ懸入ける、左馬頭の兵共、菊水の旗を見てよき敵也と思ひければ、取籠てこれを討んとしけれども、正成正季東より西へ破つて通り、北より南へ追靡け、よき敵とみるをば馳雙て、組て落ては首をとり、合はぬ敵と思ふをば、一太刀打て懸ちらす、正成と正季と

七度合て七度分る、其心偏に左馬頭に近付組で討んと思にあり、遂に左馬頭の五十萬騎、楠が七百餘騎に懸靡けられ、又須磨の上野の方へぞ引返しける、正成正季又取て返て此勢にかゝり懸ては打違て死し、懸入ては組で落、三時が間に十六度迄鬪ひけるに、其勢次第次第に滅びて、後はわづかに七十三騎にぞ成にける、此勢にても打破て落ば、落つべかりけるを、楠京を出しより世の中の事、今は是迄と思所存有ければ、一足も引ず戰て、機已に疲れければ

湊河の北に當て、在家の一村有ける中へ走入て、腹を切ん爲に、鎧を脫で我身を見るに斬疵十一箇所までぞ負たりける、此外七十二人の者共も皆五箇所三箇所の疵を、被らぬ者は無りけり楠が一族十三人、手の者六十餘人六間の客殿に二行に雙居て、念佛十返計同音に唱て、一度に腹をぞ切たりける、正成座上に居つゝ、舎弟の正季に向て、抑最期の一念に依て、善惡の生を引といへり、九界の間に何か御邊の願なると問ければ

正季からからと打笑て七生まで只同じ人間に生れて、朝敵を滅さばやとこそ存候へと申ければ正成けに嬉しげなる氣色にて、罪業深き惡念なれ共、我も加様に思ふ也、いざさらば同く生を替て、此本懐を遂せんと契て、兄弟共に差違て、同枕に臥にけり、橋本八郎正員、宇佐美河内守正安、神宮寺太郎兵衛正師、和田五郎正隆を始めとして、宗徒の一族十六人、相隨兵五十餘人、思々に並居て、一度に腹をぞ切たりける

## 詩吟

後八時十五分

一……福岡より 櫻井信一
(イ)題楠公圖(橫井小楠作)
古今國に殉ずるの士林の如く 心事汪々尋ぬべからず 君自ら天成の男子 なんすれぞ一點名を愛するの心
(ロ)大楠公(河野鐵兜作)
赤坂の城は千窟の屯 妖雲漠々天を捲いて翳る 夢新たなり笠置山頭の曉 花散り香薫り吉野の春 涙を呑んで兒に別る櫻井驛 笑つて死に就く湊川の津 南風競はず地に塗るといへども 偉績は長へに傳ふ忠烈の神

二……熊本より 東山登
(イ)題楠公圖(西郷南洲作)
(ロ)題櫻井驛楠公父子訣別圖(西郷南洲作)
(ハ)芳野懷古(藤井竹外作)
古陵の松柏天飆に吼ゆ 山寺に春を尋ぬれば春寂寥 眉雪の老僧時に帚を輟め 落花深き處南朝を說く

三……東京より 佐々木豪吾
(イ)大楠公(梁川星巌作)
豹は死して皮を留む 豈偶然ならんや 湊川の遺跡水天に連る 人生限りあつて名は盡くるなし 楠氏の誠忠萬古に傳ふ
(ロ)楠公父子訣別圖(門田郷作)

## 大楠公和讃

金剛流詠監 佾我部俊雄(作詞作曲)
(午後八時—大阪より)
中倉正 佾我部俊雄外

1 天日くらき元弘の 頃しも笠置の行宮に 夢むすばせて河内なる 正成公を召し給ふ
2 優詔特にかしこくも 朕は汝を股肱とす 鎌倉武家の暴逆を 懲らして御世につくせかし
3 綸言おもく命かろし 涙とともに奏すらく 固より死せずと聞きますば 必ず賊をほろぼさん
4 忠誠かたき金剛の 高根おろしにうちなびく 薫りも高き菊水の 旗は御國の守りなり
5 赤坂千早の堅壘を 守る智謀と精兵に 群がる賊も攻めあぐみ 官軍四方に勢ひたつ
6 建武の天業功成りて 世は泰平とおもひきや 尊氏叛旗をひるがへし 宸襟再び安からず
7 散るを覺悟の櫻井や 武名を流す湊川 七生國に報いんと 鬪ひて戰場の露と消ゆ
8 嗚呼忠臣の碑と 明治帝のめでませし 護國の神の御製は 朽ちぬ偉勳の記念なり
あだなみをふせぎし人はみなと川 神となりてぞ世をまもるらむ
(終り)

## 時事解說 イタリーとエチオピア

午後九時
東京より 町田梓樓

▲最近問題になつてゐるイタリーとエチオピアとの爭ひの近因は、昨年十一月の末突發したワルワル事件であるが、それはほんの口火に過ぎない。イタリーがエチオピアに野心をもつてゐることは古いことで、何かの機會がある毎にそれを滿足させようとしてゐる

▲ワルワルはイタリー領のソマリーとエチオピアとの國境近くにある所だがそこでイタリーの前哨がエチオピアの士民に襲撃されて死傷者を出したのが爭ひのもととなつたが、それだけの事件ならとつくに話合がつくはずだ、この爭ひが厄介になつてゐるのは、エチオピアが聯盟理事會に訴へて聯盟の力でイタリーの壓迫を抑へようとしてゐるが理事會の兩大關英、佛二國とイタリーとの關係が機微であるために、イタリーの態度に多少無理があることを承知しながらもむげにイタリーを抑へつけることが出來ないからだ

▲エチオピアにおける日本商品の進出によつて日本の利害關係も閑却されない今日であるから、エチオピアを繞る國際情勢を一通り話して見たい


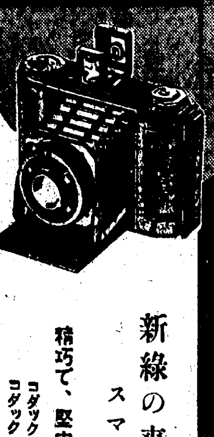

イーストマン製 コダック

新綠の爽かさを スマートなコダックで撮しませう

精巧で、堅牢で、斷然人氣のある
コダック六二〇型、コダック デュオ六二〇型、コダック ヴォレンダ六二〇型
(說明書御申越次第送呈)

コダック フヰルム

室內や夜間スナップには驚異的高速度の コダック SSパンクロ フヰルム
引伸原板には効果絶大な極微粒子の コダック パンアトミック フヰルム
戶外で必ず失敗のない二重膜面の コダック ヴェリクローム フヰルム

ロール及びパック各サイズ各種 各地材料店・百貨店でお求め下さい

コダック ジャパン リミテッド 東京

K—2

●讀書で頭が疲れたらノーシンのんで回復せよ●



# 演藝案內

**中央館** 新興キネ專門封切 電本二四〇
廿五日特別大興行 風薫る初夏の映畫シーズンに放つ待望の名畫! 日本海大海戰三十週年記念特別大提供の名畫組突如大封切!
御後援 大阪毎日新聞支局 鄕文堂新聞店
横濱シネマ特別大製作 大阪毎日新聞社提供 朝鮮社會事業協會御推薦 岡田首相、南大將 小笠原中將、頭山滿翁、御推薦日本語解說版トーキー
北進日本
新興キネマ第一回時代劇オール・トーキー 原作脚色監督伊丹萬作
市川朝太郎入社第一回主演 忠次賣出す 月形龍之介 高津慶子 毛利峰子 松本泰輔 荒木忍
海軍省御後援 横濱シネマ特別大提供 起てよ國防に
一御注意—中學、小學生時間 毎日—午後四時より(第一回) 日曜日—午前十時より(第一回) 午後四時より(第二回)

**浪花館** 朝鮮劇門 明治町二 電本二百五
二十四日より堂々大公開 年に一度のキャンター得意の笑殺陣! 絢爛豪華初夏の銀幕を賑はす百萬弗映畫! 上映順
一コロムビア超特作日本版 監督ビクター・シャーチンガ 主演グレス・ムーア 戀の一夜 唄ふはメトロポリタンの世界的人氣ソプラノの歌手!「カルメン」「お蝶夫人」其他泰西名曲の粹! 此ぞ全世界を壓倒せる音樂映畫の最高峰!
二ユナイテッド超大作日本版 監督フランク・タットル 主演エディ・キャンター 羅馬太平記 羅馬!暴君ヴァレリウス全盛期! 豪壯絢大なる王宮にかける數千の美女が絢爛豪華極りなき大亂舞!

**團成社** 京城三丁目 停留場前北角
五月二十四日より特別大興行 毎日三回 午前十一時半 午後二時半 七時半
ユナイテッド百萬弗映畫日本版 フランク・タットル監督 喜劇王エディ・キャンター主演 羅馬太平記
羅馬、羅馬、暴君ヴァレリウス全盛期の羅馬にその獨裁を唱へし全盛期の羅馬 砂塵を蹴つて羅馬の豪華な王宮に舞ひ四頭立の戰車と美女數百と絢爛とは此の映畫の爲に作られし

**松竹座** 松竹直營 黃金町 電本二一三七
廿二日より特別封切 松竹が風薫る新緑の五月に放つ明朗なる期待篇公開の機會に到る!
蒲田超特作初夏の待望篇 原作伏見晁 監督五所平之助 蒲田新名物—「御前様シリーズ」第一篇オールサウンド版 左うちわ 坂本武 飯田蝶子 小林十九二 高杉早苗 大日方傳 齋藤達雄 共演オールスターキャスト
京都下加茂超特作時代劇 原作駒田通「曉の脫走」より 監督二川文太郎 仁義は輝く 結城一郎 花岡菊子 大内弘 秋田道代 共演
松竹スクリーングラフ第六輯 電送寫眞
パラマウント特作 漫畫ポパイの一攫無念流 爆笑大喜活劇 水陸突破一萬哩 ライジ・コンレー主演
次週封切 女の感情 大岡越前守切腹 坊や萬歲 まんが エジプトの夢

**城演藝館** 京城本町三丁目 電本三五
五月廿四日より廿八日迄で五日間 女流浪曲王 雲井式部 來る
現女流浪曲界を壓倒的人氣を博しつゝある雲井式部一行は前年來演に際し好評嘖々たり 愛浪ファンに絕讃の好評裡に歸國再び滿洲皇軍慰問へ旅立ち久々來城愈々廿四日より式部後援會、朝鮮新聞社事業部主催にて熱演する御期待あり
初日の演題 前席略す 吉原人斬り 問題の死美人 義士銘々傳 女大學 松前の笑ひ往生 外餘興米山甚句都々逸數番
浪花網若 星月子 雲井式部 京山茶目丸
入場料 一等 壹圓二十錢 二等 八十錢

**喜樂館** 日活直營 京城本町
二十二日より特別公開 時局トーキー超巨篇として海軍記念日に獻する 大衆期待の豪華版!
日活東京撮影所超特作 W・E オールトーキー 原作山田 脚色監督渡邊邦男 召集令 日露役三十周年記念映畫 中田弘二 金子恋鏡 松岡幸三 廣瀬恒美 中野かほる 松岡の妻
時局急迫の折本篇の闘賞は我が老勇士を稱ふものであり且つ意氣深い感銘を賜すものであらう
日活特作時代劇 原作脚色菊池大三郎 撮影谷本精史 維新三劍士 澤田清 尾上菊太郎 小林重四郎主演 監督辻吉朗
日活提供千惠プロ特作 監督稲垣浩 片岡千惠藏 衣笠淳子主演

**京喜館** 松竹共營
二十二日より四日間招特別大興行
松竹キネマ蒲田特作映畫 原作伏見晁 監督五所平之助 林長二郎花嫁 川崎弘子 花嫁の寢言 飯田蝶子・齊藤達雄・小林十九二・忍節子・突貫小僧・水島亮太郎
第一映畫社超特作映畫 日本映畫配給株式會社提供 原作泉鏡花 監督溝口健二 山田五十鈴 夏川大二郎主演 オールトーキー 折鶴お千
松竹キネマ下加茂特作時代劇 原作村上浪六 脚色柳川眞一 監督秋山耕作 阪東好太郎 飯塚敏子主演 オールトーキー 鈴木新內 澤井三郎・高松錦之助・永井柳太郎・柳咲子・井上久榮・花岡菊子

**朝日座** 京城本町五丁目
二十五日より 東西合同大歌舞伎 中村幹尾 大一座
歌舞伎界の大御所故中村雁治郎の娘婿成駒屋中村幹尾一座初日開演以來絶大なる人氣を博してゐる若手俳優總出演にて連日大盛況裡に大入滿員を續けてをります愛劇家樣の希望により五月三十一日迄日延と確定致しました殘る短期日を御一生懸命と力の浪花節劇團を御ヒイキに
一、難波戰記 二、鬘の門松 三、毛谷村六助 四、かさねと與右衛門 五、所作事二人獅子
毎夕五時開演 御觀覽料 特等一圓八十錢 一等一圓三十錢 二等八十錢 三等五十錢

**大正館** P.C.L封切 櫻井町
二十四日より短期大公開四日間限 お待ち兼ねのお好み時代劇大會 特別奉仕大衆料金階下十錢均一 見られよ時代映畫の双璧劍戟王阪東妻三郎にお馴染み阿部九州男の顔合せ
大都超特作連續時代映畫 原案撰小鉄一平 監督中島寶三 劍戟王阿部九州男主演 消ゆる短劍 前篇 澤田敬之介 大岡怪童 遠山龍之介 松村先夫 木下双葉 橘喜久子主演
阪東妻三郎プロダクション特作時代劇 原作青木緑園 監督安田憲邦 阪東妻三郎 一人二役猛鬪主演 亂麗の卷 前後篇十四卷全部上映 中村吉松 阪東要之助 中村翠之助 阪東妻之助 春路謙作 春日潤 森靜子 泉靜子 共演
砂塵を蹴つて驀進する驛馬車! スピード! 笑劇王キャンター年に一度の得意の抱腹絶倒篇! 愈々次週待望裡に大封切! △ベンガルの槍騎兵
驚異か! ユナイテッド特作日本版 ベラ・ルゴシ、マッヂ・ベラミー主演 怪奇!凄慘!驚慄!驚奇映畫 恐怖城
JO大衆發聲映畫 總の舗道 —(次週より)—
黒部亭、カイロの結婚 —(乞期待)—
アラン、私と女王様、コンチネンタル、怪人マブセ博士、女の心、南島、小牧師、キャラバン、女優ナナ、永遠の緣模倣の人生